



ประกาศองค์การบริหารส่วนตำบลเกาะป็นหยี
เรื่อง ประกาศใช้แผนพัฒนาท้องถิ่น (พ.ศ.๒๕๖๖ - ๒๕๗๐)
เพิ่มเติมและเปลี่ยนแปลง ครั้งที่ ๑/๒๕๖๗

.....

ด้วยองค์การบริหารส่วนตำบลเกาะป็นหยี ได้ดำเนินการเพิ่มเติมและเปลี่ยนแปลงแผนพัฒนาท้องถิ่น (พ.ศ.๒๕๖๖ - ๒๕๗๐) ครั้งที่ ๑/๒๕๖๗ ตามระเบียบกระทรวงมหาดไทย ว่าด้วยการจัดทำแผนพัฒนาขององค์กรปกครองส่วนท้องถิ่น พ.ศ.๒๕๕๘ และที่แก้ไขเพิ่มเติม ข้อ ๒๒ และข้อ ๒๒/๑ โดยความเห็นชอบของสภาองค์การบริหารส่วนตำบลเกาะป็นหยี สมัยสามัญ สมัยที่ ๑ ครั้งที่ ๑ ประจำปี ๒๕๖๗ เมื่อวันที่ ๘ กุมภาพันธ์ ๒๕๖๗ เรียบร้อยแล้ว

ดังนั้น จึงขอประกาศใช้แผนพัฒนาท้องถิ่น (พ.ศ.๒๕๖๖ - ๒๕๗๐) เพิ่มเติมและเปลี่ยนแปลง ครั้งที่ ๑/๒๕๖๗ เพื่อใช้เป็นกรอบในการดำเนินการจัดทำงบประมาณรายจ่ายประจำปี งบประมาณรายจ่ายเพิ่มเติม และงบประมาณจากเงินสะสม ให้บรรลุตามวัตถุประสงค์ตามที่กำหนดไว้ต่อไป (รายละเอียดแนบท้ายประกาศ)

จึงประกาศให้ทราบโดยทั่วกัน

ประกาศ ณ วันที่ ๙ เดือนกุมภาพันธ์ พ.ศ. ๒๕๖๗

(นายดำรง สิ้นโต)

นายกองค์การบริหารส่วนตำบลเกาะป็นหยี



แผนพัฒนาท้องถิ่น
(พ.ศ.๒๕๖๖ - ๒๕๗๐)
เพิ่มเติมและเปลี่ยนแปลง ครั้งที่ ๑/๒๕๖๗



องค์การบริหารส่วนตำบลเกาะปันห้วย
อำเภอเมืองพังงา จังหวัดพังงา

คำนำ

องค์การบริหารส่วนตำบลเกาะปันหยี่ ได้ดำเนินการจัดทำและทบทวนแผนพัฒนาท้องถิ่น (พ.ศ.๒๕๖๖ - ๒๕๗๐) มาแล้ว ประกอบด้วย ๑.แผนพัฒนาท้องถิ่น (พ.ศ.๒๕๖๖ - ๒๕๗๐) ประกาศใช้เมื่อวันที่ ๗ มิถุนายน ๒๕๖๔ ๒.แผนพัฒนาท้องถิ่น (พ.ศ.๒๕๖๖ - ๒๕๗๐) เพิ่มเติมและเปลี่ยนแปลง ครั้งที่ ๑/๒๕๖๕ ประกาศใช้เมื่อวันที่ ๓๐ เมษายน ๒๕๖๕ และ ๓.แผนพัฒนาท้องถิ่น (พ.ศ.๒๕๖๖ - ๒๕๗๐) เพิ่มเติมและเปลี่ยนแปลง ครั้งที่ ๑/๒๕๖๖ ประกาศใช้เมื่อวันที่ ๑๕ กุมภาพันธ์ ๒๕๖๖ โดยแสดงแนวทางการพัฒนาที่สอดคล้องกับยุทธศาสตร์การพัฒนาขององค์การบริหารส่วนตำบลเกาะปันหยี่ เพื่อเป็นกรอบในการจัดทำงบประมาณรายจ่ายประจำปี งบประมาณรายจ่ายเพิ่มเติม งบประมาณจากเงินสะสมแต่ละปีงบประมาณ ในช่วงของแผนนั้น รวมทั้งวางแนวทางเพื่อให้มีการปฏิบัติให้บรรลุวัตถุประสงค์ตามโครงการพัฒนาที่กำหนดไว้ในแผนพัฒนาท้องถิ่น

เนื่องจากปัจจุบันสถานะด้านเศรษฐกิจ สังคม สิ่งแวดล้อม ได้เปลี่ยนแปลงไปตามระบบกลไกโลก จึงเกิดการเปลี่ยนแปลงต่าง ๆ ที่ส่งผลกระทบต่อการดำรงชีวิตของประชาชน เพื่อให้ผลกระทบที่เกิดขึ้นได้รับการแก้ไข บรรเทา และสามารถตอบสนองต่อความต้องการประชาชน องค์การบริหารส่วนตำบลเกาะปันหยี่ จึงจะดำเนินการทบทวนแผนพัฒนาท้องถิ่น พ.ศ. ๒๕๖๖ - ๒๕๖๗ ให้เป็นปัจจุบัน

ดังนั้น เพื่อประโยชน์สุขของประชาชนในท้องถิ่น องค์การบริหารส่วนตำบลเกาะปันหยี่จึงต้องดำเนินการทบทวนแผนพัฒนาท้องถิ่น (พ.ศ.๒๕๖๖ - ๒๕๗๐) เพิ่มเติมและเปลี่ยนแปลง ครั้งที่ ๑/๒๕๖๗ ตามระเบียบกระทรวงมหาดไทยว่าด้วยการจัดทำแผนพัฒนาขององค์กรปกครองส่วนท้องถิ่น พ.ศ.๒๕๔๘ และที่แก้ไขเพิ่มเติมถึง (ฉบับที่ ๓) พ.ศ.๒๕๖๑ ข้อ ๒๒ และ ข้อ ๒๒/๑

องค์การบริหารส่วนตำบลเกาะปันหยี่

สารบัญ

ส่วนที่ 1	สภาพทั่วไปและข้อมูลพื้นฐาน	หน้า
	1. ด้านกายภาพ	5
	2. ด้านการเมือง/การปกครอง	7
	3. ประชากร	9
	4. สภาพทางสังคม	16
	5. ระบบบริการพื้นฐาน	20
	6. ระบบเศรษฐกิจ	22
	7. ศาสนา ประเพณี วัฒนธรรม	24
	8. ทรัพยากรธรรมชาติ	25
ส่วนที่ 2	ยุทธศาสตร์องค์กรปกครองส่วนท้องถิ่น	
	1. ความสัมพันธ์ระหว่างแผนพัฒนาระดับมหภาค	27
	2. ยุทธศาสตร์ขององค์กรปกครองส่วนท้องถิ่น	37
	3. การวิเคราะห์เพื่อพัฒนาท้องถิ่น	45
ส่วนที่ 3	การนำแผนพัฒนาท้องถิ่นไปสู่การปฏิบัติ	
	3.1 ยุทธศาสตร์การพัฒนาและแผนงาน	53
	3.2 บัญชีโครงการพัฒนาท้องถิ่น	
	ผ 01 บัญชีสรุปโครงการพัฒนา	65
	ผ 02 รายละเอียดโครงการพัฒนา	69
	ผ 03 บัญชีครุภัณฑ์	99
ส่วนที่ 4	การติดตามและประเมินผล	
	4.1 การติดตามและประเมินผลยุทธศาสตร์	107
	4.2 การติดตามและประเมินผลโครงการ	107
	4.3 สรุปผลการพัฒนาท้องถิ่นในภาพรวม	108
	4.4 ข้อเสนอแนะในการจัดทำแผนพัฒนาท้องถิ่นในอนาคต	110
ภาคผนวก		
	- ประกาศการใช้แผนพัฒนาท้องถิ่น	

หลักการและเหตุผล
ในการเพิ่มเติมและเปลี่ยนแปลงแผนพัฒนาท้องถิ่น (พ.ศ.๒๕๖๖ - ๒๕๗๐)
ครั้งที่ ๑/๒๕๖๗

ด้วยองค์การบริหารส่วนตำบลเกาะปันหยี มีความจำเป็นต้องเพิ่มเติมและเปลี่ยนแปลงแผนพัฒนาท้องถิ่น (พ.ศ.๒๕๖๖ - ๒๕๗๐) ครั้งที่ ๑/๒๕๖๗ เพื่อดำเนินโครงการพัฒนาในช่วงปีงบประมาณ พ.ศ.๒๕๖๖ – พ.ศ.๒๕๗๐ ในการจัดระบบบริการสาธารณะให้แก่ประชาชนในท้องถิ่น

เพื่อให้การบริหารงานขององค์การบริหารส่วนตำบลเกาะปันหยีตามภารกิจและอำนาจหน้าที่ เป็นไปอย่างมีประสิทธิภาพและเพื่อประโยชน์ของประชาชนในท้องถิ่น องค์การบริหารส่วนตำบลเกาะปันหยี จึงอาศัยอำนาจแห่งระเบียบกระทรวงมหาดไทยว่าด้วยการจัดทำแผนพัฒนาขององค์กรปกครองส่วนท้องถิ่น พ.ศ.๒๕๔๘ และที่แก้ไขเพิ่มเติมถึง (ฉบับที่ ๓) พ.ศ.๒๕๖๑ ข้อ ๒๒ ได้กำหนดไว้ดังนี้

ระเบียบกระทรวงมหาดไทยว่าด้วยการจัดทำแผนพัฒนาขององค์กรปกครองส่วนท้องถิ่น พ.ศ.๒๕๔๘ และที่แก้ไขเพิ่มเติมถึง (ฉบับที่ ๓) พ.ศ.๒๕๖๑ ข้อ ๒๒ และ ๒๒/๑

“ข้อ ๒๒ เพื่อประโยชน์ของประชาชน การเพิ่มเติมแผนพัฒนาท้องถิ่น ให้องค์กรปกครองส่วนท้องถิ่นดำเนินการตามขั้นตอน ดังนี้

(๑) คณะกรรมการสนับสนุนการจัดทำแผนพัฒนาท้องถิ่นจัดทำร่างแผนพัฒนาท้องถิ่นที่เพิ่มเติมพร้อมเหตุผลและความจำเป็นเสนอคณะกรรมการพัฒนาท้องถิ่น

(๒) คณะกรรมการพัฒนาท้องถิ่นและประชาคมท้องถิ่นพิจารณาร่างแผนพัฒนาท้องถิ่นที่เพิ่มเติมให้สภาองค์การบริหารส่วนตำบลพิจารณาตามมาตรา ๔๖ แห่งพระราชบัญญัติสภาตำบลและองค์การบริหารส่วนตำบล พ.ศ.๒๕๓๗ ด้วย

เมื่อแผนพัฒนาท้องถิ่นที่เพิ่มเติมได้รับความเห็นชอบแล้ว ให้ส่งแผนพัฒนาท้องถิ่นดังกล่าวให้ผู้บริหารท้องถิ่นประกาศใช้ พร้อมทั้งปิดประกาศให้ประชาชนทราบโดยเปิดเผยไม่น้อยกว่าสามสิบวันนับแต่วันที่ผู้บริหารท้องถิ่นประกาศใช้”

“ข้อ ๒๒/๑ เพื่อประโยชน์ของประชาชน การเปลี่ยนแปลงแผนพัฒนาท้องถิ่น ให้เป็นอำนาจของคณะกรรมการพัฒนาท้องถิ่น สำหรับองค์การบริหารส่วนตำบลให้ส่งร่างแผนพัฒนาท้องถิ่นที่เปลี่ยนแปลงให้สภาองค์การบริหารส่วนตำบลพิจารณาตามมาตรา ๔๖ แห่งพระราชบัญญัติสภาตำบลและองค์การบริหารส่วนตำบล พ.ศ.๒๕๓๗ ด้วย

เมื่อแผนพัฒนาท้องถิ่นตามวรรคหนึ่งได้รับความเห็นชอบแล้ว ให้ส่งแผนพัฒนาท้องถิ่นดังกล่าวให้ผู้บริหารท้องถิ่นประกาศใช้ พร้อมทั้งปิดประกาศให้ประชาชนทราบโดยเปิดเผยไม่น้อยกว่าสามสิบวันนับแต่วันที่ผู้บริหารท้องถิ่นประกาศใช้”

ส่วนที่ 1

ส่วนที่ 1 สภาพทั่วไปและข้อมูลพื้นฐาน

1. ด้านกายภาพ

1.1 ที่ตั้งของหมู่บ้านหรือชุมชนหรือตำบล

➤ ประวัติความเป็นมา

ย้อนหลังกลับไปนับร้อยปี บรรพบุรุษของคนป็นหีย ซึ่งเป็นครอบครัวชาวชวา จำนวน 3 ครอบครัว อพยพมาจากอินโดนีเซียโดยเรือใบ 3 ลำ เพื่อค้นหาแหล่งทำกินที่ดีกว่าเดิม พวกเขาตกลงกันว่าหากใครพบที่ทำกินก่อน ให้สื่อสัญญาณด้วยการปักธงที่ยอดเขา และในที่สุดครอบครัว "โตะบายู" ก็พบเกาะหนึ่งก่อนใคร จึงขึ้นไปปักธงไว้ที่ยอดเขา และตั้งชื่อเกาะนั้นว่า "ป็นหีย" ที่แปลว่า "ธง" มาจากภาษาอินโดนีเซีย

➤ ที่ตั้ง

องค์การบริหารส่วนตำบลเกาะป็นหีย สำนักงานตั้งอยู่เลขที่ 60 หมู่ที่ 1 บ้านท่าด่าน ตำบลเกาะป็นหีย อำเภอเมือง จังหวัดพังงา อยู่ทางทิศตะวันตกเฉียงใต้ของที่ว่าการอำเภอเมืองพังงา ประมาณ 7 กิโลเมตร ตามลักษณะภูมิศาสตร์จัดอยู่บริเวณภาคใต้ฝั่งตะวันตกของประเทศไทย ห่างจากกรุงเทพมหานครไปทางทิศใต้ประมาณ 795 กิโลเมตร

แผนที่ตำบลเกาะป็นหีย

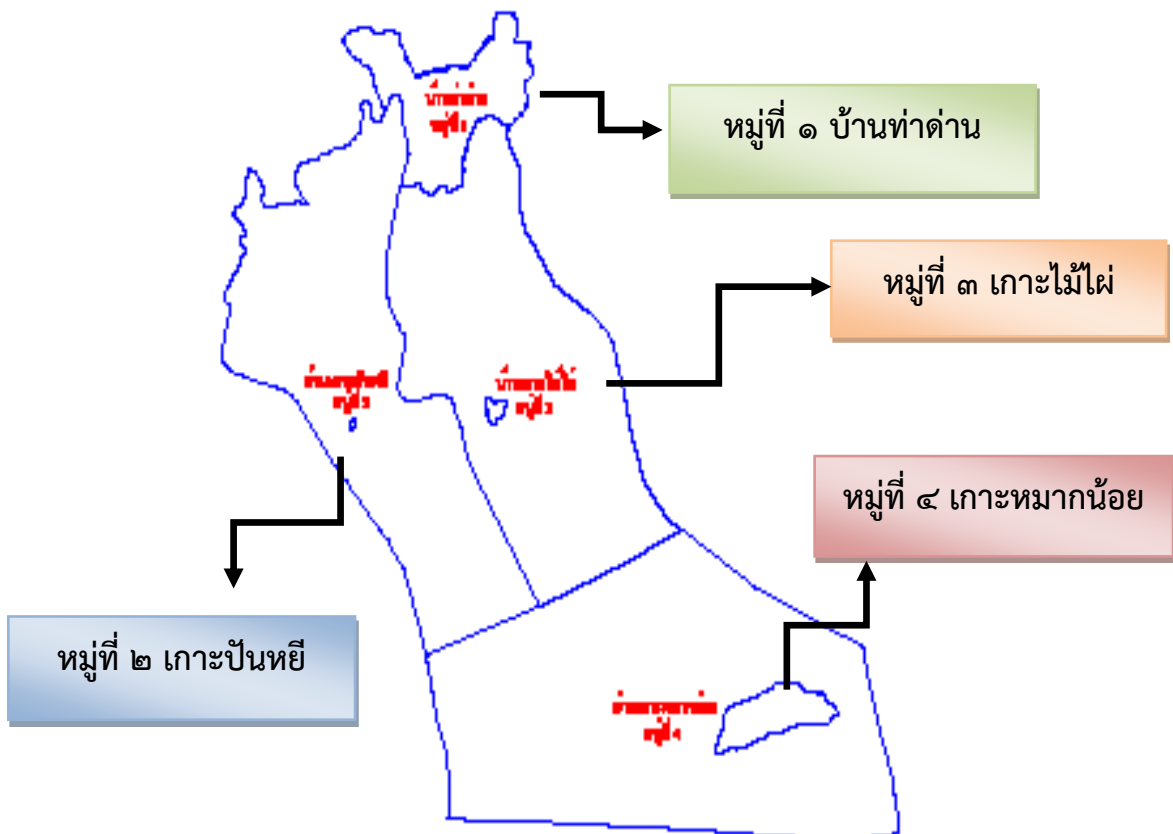

▶อาณาเขตติดต่อ

ทิศเหนือ ติดต่อบลตากแดด อำเภอเมืองพังงา จังหวัดพังงา บริเวณกึ่งกลางคลองเขตกน้ำ บริเวณพิกัด MK 419249 ไปทางทิศเหนือ ถึงบริเวณพิกัด MK 443266 และตัดผ่านสู่กึ่งกลางคลองในหงบ ถึงบริเวณพิกัด MK 453292 และไปทางทิศตะวันออก ตัดผ่านกึ่งกลางเกาะปันหยีถึงบริเวณพิกัด MK 466291 และไปทางทิศใต้ตามกึ่งกลางคลองเกาะปันหยีถึงบริเวณพิกัด MK 469283 ซึ่งเป็นอาณาเขตติดต่อกับตำบลถ้ำน้ำผุด แล้ววกไปทางทิศตะวันออกตามกึ่งกลางคลองและผ่านไปทางทิศเหนือถึงบริเวณพิกัด MK 487297 รวมระยะทางด้านทิศเหนือประมาณ 13 กิโลเมตร

ทิศตะวันออก ติดต่อบลบางเตย อำเภอเมืองพังงา จังหวัดพังงา บริเวณพิกัด MK 487297 ไปทางทิศใต้แล้วตัดผ่านกึ่งกลางคลองพังงา บริเวณพิกัด MK 489272 และผ่านไปตามกึ่งกลางคลองพังงา ผ่านร่องน้ำลึกด้านทิศตะวันออกของเกาะกลางเหนือไปจนถึงบริเวณพิกัด MK 570191 ซึ่งเป็นเขตติดต่อกับอำเภออ่าวลึก จังหวัดกระบี่ และไปทางทิศใต้ตามร่องน้ำลึก ถึงบริเวณพิกัด MK 574134 รวมระยะทางด้านทิศตะวันออกประมาณ 19 กิโลเมตร

ทิศใต้ ติดต่อบลเกาะยาวน้อย อำเภอเกาะยาว จังหวัดพังงา บริเวณร่องน้ำลึกบริเวณพิกัด MK 574134 ไปทางทิศตะวันตกตามร่องน้ำลึก ถึงบริเวณ MK 473134 รวมระยะทางด้านทิศใต้ประมาณ 10 กิโลเมตร

ทิศตะวันตก ติดต่อบลเกาะยาวน้อย อำเภอเกาะยาว จังหวัดพังงา บริเวณร่องน้ำลึกบริเวณพิกัด MK 473134 ไปทางทิศเหนือผ่านด้านทิศตะวันตกของเกาะนมสาวน้อยและผ่านสู่กึ่งกลางคลองเขตกน้ำไปจนถึงบริเวณ MK 419249 ซึ่งเป็นจุดเริ่มต้นด้านทิศเหนือ รวมระยะทางด้านทิศตะวันตกประมาณ 14 กิโลเมตร

▶เนื้อที่

องค์การบริหารส่วนตำบลเกาะปันหยี มีเนื้อที่ประมาณ 108.09 ตารางกิโลเมตร หรือประมาณ 68,007.50 ไร่

1.2 ลักษณะภูมิประเทศ

พื้นที่ส่วนใหญ่ตั้งอยู่ในทะเลอ่าวพังงาและบริเวณป่าชายเลนอุทยานแห่งชาติอ่าวพังงา มีหมู่บ้านจำนวน 4 หมู่บ้าน ดังนี้

หมู่ที่ 1 บ้านท่าด่าน	ตั้งอยู่บริเวณน้ำตื้นในอ่าวพังงา
หมู่ที่ 2 เกาะปันหยี	ตั้งอยู่บริเวณน้ำตื้นในอ่าวพังงา
หมู่ที่ 3 เกาะไม้ไผ่	ตั้งอยู่บนเกาะและป่าชายเลนอ่าวพังงา
หมู่ที่ 4 เกาะหมากน้อย	ตั้งอยู่บนเกาะในอ่าวพังงา

1.3 ลักษณะภูมิอากาศ

ตำบลเกาะปันหยีมีลักษณะภูมิอากาศแบบร้อนชื้น มีฝนตกเกือบตลอดทั้งปี โดยได้รับอิทธิพลจากลมมรสุมตะวันตกเฉียงใต้ ทำให้มี 2 ฤดู คือ ฤดูฝนและฤดูร้อน

1.4 ลักษณะของดิน

มีลักษณะเป็นดินเหนียวปนทราย ดินโคลนน้ำเค็ม

2. ด้านการเมือง/การปกครอง

2.1 เขตการปกครอง

- เจ้าหน้าที่ปกครองท้องที่ตำบล

รายชื่อ	ตำแหน่ง
หมู่ที่ 1 บ้านท่าด่าน	
นายสุทธิพงศ์ เท่งวานิช	ผู้ใหญ่บ้านบ้านท่าด่าน
นางสาวนิดา กาหลง	ผู้ช่วยผู้ใหญ่บ้านฝ่ายรักษาความสงบ
นายมานะ แซ่ตัน	ผู้ช่วยผู้ใหญ่บ้านฝ่ายปกครอง
นางสายทิพย์ ธรรมรงค์	ผู้ช่วยผู้ใหญ่บ้านฝ่ายปกครอง
นายธีรยุทธ์ กาเกตุ	สารวัตรกำนันตำบลเกาะปันหยี
หมู่ที่ 2 เกาะปันหยี	
ว่าง	กำนันตำบลเกาะปันหยี
นายชาคริต พองละแอ	ผู้ช่วยผู้ใหญ่บ้านฝ่ายรักษาความสงบ
นางรัตนา สุทธิการ	ผู้ช่วยผู้ใหญ่บ้านฝ่ายปกครอง
นายชัยนาวิน แบบฉับ	ผู้ช่วยผู้ใหญ่บ้านฝ่ายปกครอง
นายเจริญ ศรีทอง	แพทย์ประจำตำบล
นายสาโรจน์ สมุทรสารินทร์	สารวัตรกำนันตำบลเกาะปันหยี
หมู่ที่ 3 เกาะไม้ไผ่	
นายร้อยรัก พิทักษ์	ผู้ใหญ่บ้านเกาะไม้ไผ่
นายอนันต์ สันสมุทร	ผู้ช่วยผู้ใหญ่บ้านฝ่ายรักษาความสงบ
นางสาวอรทัย พิทักษ์	ผู้ช่วยผู้ใหญ่บ้านฝ่ายปกครอง
นางมารีย์ยะ เต็นสิริ	ผู้ช่วยผู้ใหญ่บ้านฝ่ายปกครอง
หมู่ที่ 4 เกาะหมากน้อย	
นางพิมพ์ิกา สระวารีย์	ผู้ใหญ่บ้านเกาะหมากน้อย
นายกฤษดา กองสิน	ผู้ช่วยผู้ใหญ่บ้านฝ่ายรักษาความสงบ
นายสมชัย มุ่งกิจ	ผู้ช่วยผู้ใหญ่บ้านฝ่ายปกครอง
นายอภิสิทธิ์ เหมพิทักษ์	ผู้ช่วยผู้ใหญ่บ้านฝ่ายปกครอง

2.2 การเลือกตั้ง

▶ ฝ่ายบริหาร แบ่งเป็น

1. คณะผู้บริหาร จำนวน 3 คน ประกอบด้วย

1.1 นายกองค้การบริหารส่วนตำบลเกาะป็นหยี มาจากการเลือกตั้งโดยตรง
ของประชาชน

- นายดำรง สิ้นโต

1.2 รองนายกองค้การบริหารส่วนตำบลเกาะป็นหยี จำนวน 2 คน มาจาก
การแต่งตั้งของนายกองค้การบริหารส่วนตำบลเกาะป็นหยี

- นายกิตติ เล่านา

- นายประสิทธิ์ เหมมินทร์

1.3 เลขานุการนายกองค้การบริหารส่วนตำบลเกาะป็นหยี จำนวน 1 คน มา
จากการแต่งตั้งของนายกองค้การบริหารส่วนตำบลเกาะป็นหยี

- นายไพสิต วาริศรี

▶ ฝ่ายนิติบัญญัติ มีสมาชิกสภาองค์การบริหารส่วนตำบล จำนวน 6 คน
ประกอบด้วย ประธานสภาองค์การบริหารส่วนตำบล จำนวน 1 คน รองประธานสภาองค์การบริหารส่วน
ตำบล จำนวน 1 คน และเลขานุการสภาองค์การบริหารส่วนตำบล จำนวน 1 คน แบ่งสมาชิกสภาองค์การ
บริหารส่วนตำบลตามหมู่บ้านต่าง ๆ ดังนี้

หมู่ที่ 1 บ้านท่าด่าน จำนวน 1 คน

- นายช้อแหล๊ะ เจริญจิตร

หมู่ที่ 2 บ้านเกาะป็นหยี จำนวน 2 คน

- นายสมเกียรติ์ เริงสมุทร

- นายอานัส สำเภารัตน์

หมู่ที่ 3 บ้านเกาะไม้ไผ่ จำนวน 1 คน

- นายอดิคุณ วาริศรี

หมู่ที่ 4 บ้านเกาะหมากน้อย จำนวน 2 คน

- นายห้าเหล้ม สัปรส

- นายสมชาย เหมพิทักษ์

► การเมืองและการเลือกตั้ง (เมื่อวันที่ 28 พฤศจิกายน 2564)

► นายองค์การบริหารส่วนตำบล

รายการ	จำนวน (คน)	ร้อยละ
ผู้มีสิทธิเลือกตั้ง	3,080	-
ผู้มาใช้สิทธิเลือกตั้ง	2,418	78.50
บัตรดี	2,342	76.03
บัตรเสีย	66	2.72
ผู้ไม่ประสงค์ลงคะแนน	10	0.41

► สมาชิกสภาองค์การบริหารส่วนตำบล

รายการ	จำนวน (คน)	ร้อยละ
ผู้มีสิทธิเลือกตั้ง	3,080	-
ผู้มาใช้สิทธิเลือกตั้ง	2,417	78.47
บัตรดี	2,353	76.39
บัตรเสีย	58	2.70
ผู้ไม่ประสงค์ลงคะแนน	6	0.24

3. ประชากร

3.1 ข้อมูลเกี่ยวกับจำนวนประชากร

จำนวนหมู่บ้านที่อยู่ในเขตความรับผิดชอบขององค์การบริหารส่วนตำบลเกาะปันหยี มีจำนวน 4 หมู่บ้าน ดังนี้

หมู่ที่ 1 บ้านท่าด่าน

หมู่ที่ 2 เกาะปันหยี

หมู่ที่ 3 เกาะไม้ไผ่

หมู่ที่ 4 เกาะหมากน้อย

3.1.1 จำนวนครัวเรือน

จำนวนครัวเรือน					
ชื่อหมู่บ้าน	พ.ศ.2560	พ.ศ.2561	พ.ศ.2562	พ.ศ.2563	พ.ศ.2564
บ้านท่าด่าน	258	259	259	261	261
บ้านเกาะป็นหยี	337	339	340	346	346
บ้านเกาะไม้ไผ่	249	249	249	250	250
บ้านเกาะหมากน้อย	351	352	353	357	358
รวม	1,195	1,199	1,201	1,214	1,215

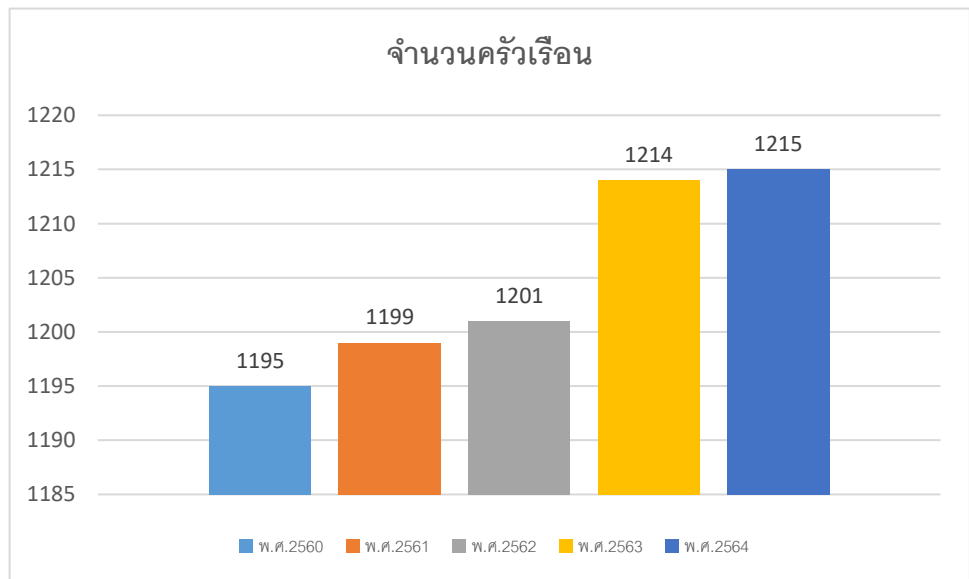

การคาดการณ์ในอนาคต : การเปลี่ยนแปลงของจำนวนครัวเรือนในตำบลเกาะป็นหยีในช่วงระยะเวลา 5 ปีที่ผ่านมา ทำให้ทราบว่าในแต่ละช่วงปีมีอัตราการเปลี่ยนแปลงของจำนวนครัวเรือนเพิ่มสูงขึ้นอยู่ในอัตราที่ต่ำกว่าร้อยละ 1 ดังนั้นในอนาคตคาดว่าสถานการณ์การเปลี่ยนแปลงของจำนวนครัวเรือนน่าจะเพิ่มสูงขึ้น แต่ทั้งนี้ไม่เกินอัตรา ร้อยละ 1

3.1.2 จำนวนประชากร

จำนวนประชากร	พ.ศ.2560	พ.ศ.2561	พ.ศ.2562	พ.ศ.2563	พ.ศ.2564
	4,541	4,290	4,258	4,220	4,226

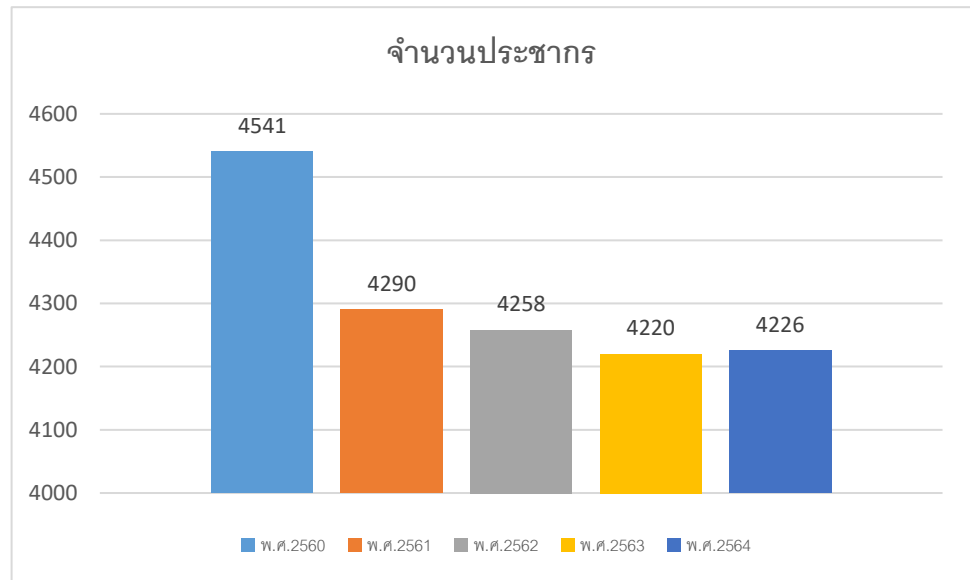

การคาดการณ์ในอนาคต : การเปลี่ยนแปลงของจำนวนประชากรในตำบลเกาะปันหยี่ในช่วงระยะเวลา 5 ปีที่ผ่านมาทำให้ทราบว่าในแต่ละช่วงปีมีอัตราการเปลี่ยนแปลงของจำนวนประชากรเพิ่มสูงขึ้นในช่วง 2 ปีแรก อยู่ในอัตราที่ต่ำกว่าร้อยละ 1 และต่ำลงในช่วง 2 ปีหลัง ในอัตราที่ต่ำกว่าร้อยละ 1 ดังนั้นในอนาคตคาดว่าสถานการณ์การเปลี่ยนแปลงของจำนวนประชากรน่าจะต่ำลงเรื่อย ๆ ซึ่งสาเหตุอาจเกิดจากภาวะเศรษฐกิจที่ตกต่ำ จึงส่งผลให้อัตราการเกิดลดลงตามไปด้วย

3.2 ช่วงอายุและจำนวนประชากร

3.2.1 การวิเคราะห์ประชากรแยกตามช่วงอายุ

1.) ประชากรอายุต่ำกว่า 18 ปี

ช่วงอายุและจำนวนประชากร					
อายุต่ำกว่า 18 ปี	พ.ศ.2560	พ.ศ.2561	พ.ศ.2562	พ.ศ.2563	พ.ศ.2564
	1,172	1,147	1,1365	1,095	1,094

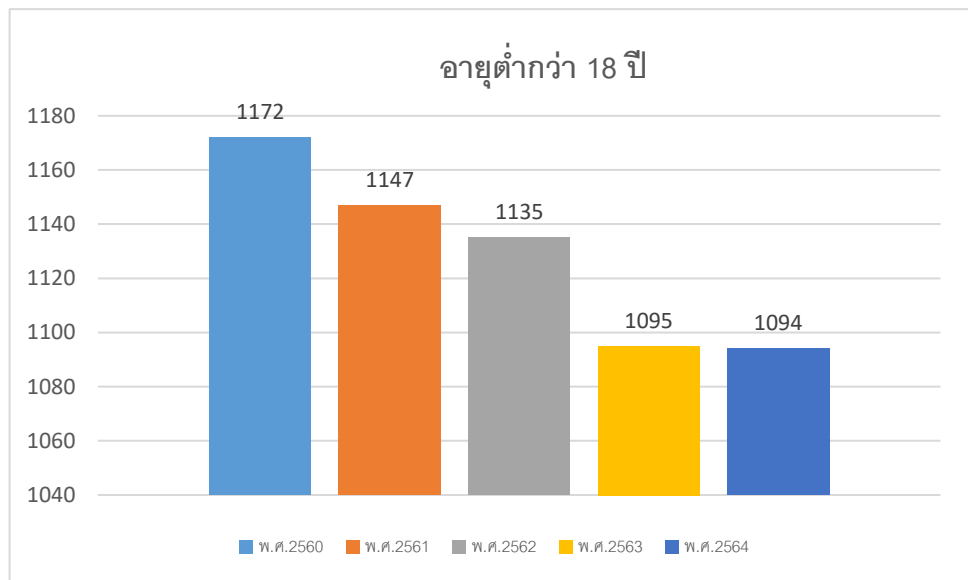

การคาดการณ์ในอนาคต : การเปลี่ยนแปลงประชากรในตำบลที่ช่วงอายุต่ำกว่า 18 ปี ในช่วงระยะเวลา 5 ปี ที่ผ่านมา เฉลี่ยโดยรวมมีแนวโน้มลดลงอย่างต่อเนื่องซึ่งสาเหตุอาจเกิดจากภาวะเศรษฐกิจที่ตกต่ำส่งผลให้อัตราการเกิดลดลง จึงทำให้ประชากรในช่วงอายุต่ำกว่า 18 ปี ลดลงตามไปด้วย ในอนาคตคาดว่าอัตราจำนวนประชากรยังคงสอดรับกับภาวะทางเศรษฐกิจ ถ้าเศรษฐกิจปรับตัวขึ้นก็น่าจะมีอัตราการเกิดที่สูงขึ้น เมื่ออัตราการเกิดสูงขึ้นจำนวนประชากรอายุช่วงนี้ก็ปรับจำนวนสูงขึ้นเช่นกัน แต่ถ้าหากเศรษฐกิจยังคงที่หรือทรุดตัวลงอัตราจำนวนประชากรก็จะลดลงเรื่อย ๆ ซึ่งผลพวงมาจากอัตราการเกิดน้อยลง

2.) ประชากรอายุ 18 - 60 ปี

ช่วงอายุและจำนวนประชากร					
อายุ 18-60 ปี	พ.ศ.2560	พ.ศ.2561	พ.ศ.2562	พ.ศ.2563	พ.ศ.2564
		2,635	2,642	2,615	2,599

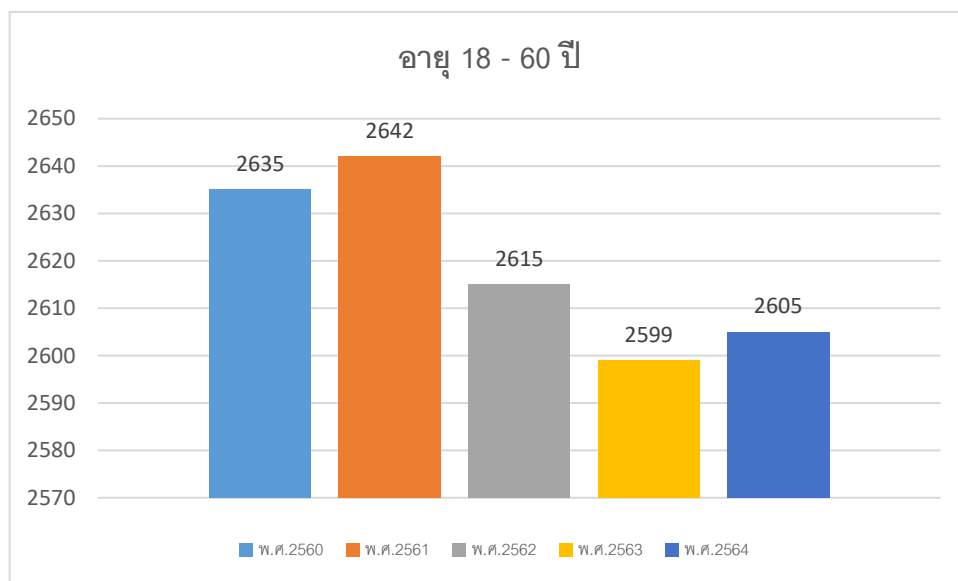

การคาดการณ์ในอนาคต : การเปลี่ยนแปลงประชากรในตำบลที่ ช่วงอายุ 18-60 ปี ในช่วงระยะเวลา 5 ปี ที่ผ่านมา เฉลี่ยโดยภาพรวมมีความสัมพันธ์กับ ประชากรช่วงอายุต่ำกว่า 18 ปี จะเห็นได้ว่าเมื่อประชากรที่ช่วงอายุต่ำกว่า 18 ปีลดลง ประชากรช่วงอายุ 18-60ปีก็จะลดตามไปด้วย และตรงกันข้ามเมื่อประชากรช่วงอายุต่ำกว่า 18 ปี เพิ่มขึ้น ประชากรช่วงอายุ 18-60ปีก็จะสูงขึ้นตามไปด้วย ในอนาคตคาดว่า อัตราจำนวนประชากรช่วงอายุ 18-60 ปี ก็ยังคงมีความสัมพันธ์แบบเดียวกัน แต่ใน ขณะเดียวกันก็ยังมีปัจจัยอื่นเป็นตัวแปรด้วย เช่น อัตราการเกิด อัตราการเสียชีวิต

3.) ประชากรอายุมากกว่า 60 ปี

ช่วงอายุและจำนวนประชากร					
อายุมากกว่า 60 ปี	พ.ศ.2560	พ.ศ.2561	พ.ศ.2562	พ.ศ.2563	พ.ศ.2564
		496	501	508	526

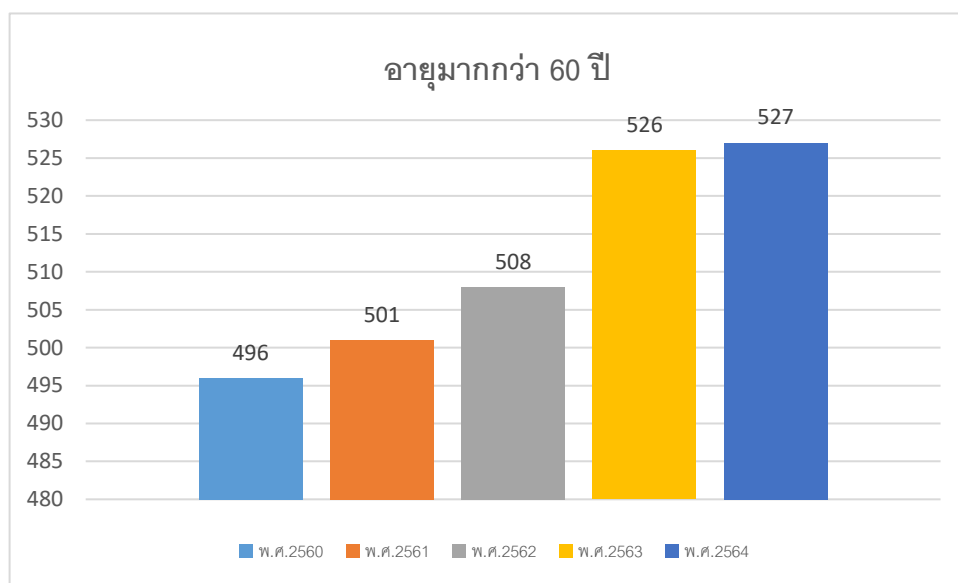

การคาดการณ์ในอนาคต : การเปลี่ยนแปลงประชากรในตำบลที่ช่วงอายุมากกว่า 60 ปี ในช่วงระยะเวลา 5 ปี ที่ผ่านมา ปรากฏว่ามีอัตราเพิ่มสูงขึ้นทุกปี ซึ่งตรงกันข้ามกับประชากรที่ช่วงอายุต่ำกว่า 18 ปี ที่มีอัตราการลดลงอย่างต่อเนื่อง แสดงให้เห็นว่าประชากรช่วงอายุมากกว่า 60 ปี มีอัตราการเสียชีวิตลดลง สาเหตุอาจเป็นปัจจัยทางด้านการบริการสาธารณสุข คุณภาพชีวิต การบริการพื้นฐานมีมากขึ้น ส่งผลให้ประชากรมีอายุยืนยาวขึ้น

3.2.2 การวิเคราะห์ช่วงอายุและจำนวนประชากรในภาพรวม

ช่วงอายุและจำนวนประชากร					
ช่วงอายุ	พ.ศ.2560	พ.ศ.2561	พ.ศ.2562	พ.ศ.2563	พ.ศ.2564
อายุต่ำกว่า 18 ปี	1,172	1,147	1,135	1,095	1,094
อายุ 18-60 ปี	2,635	2,642	2,615	2,599	2,605
อายุมากกว่า 60 ปี	496	501	508	526	527

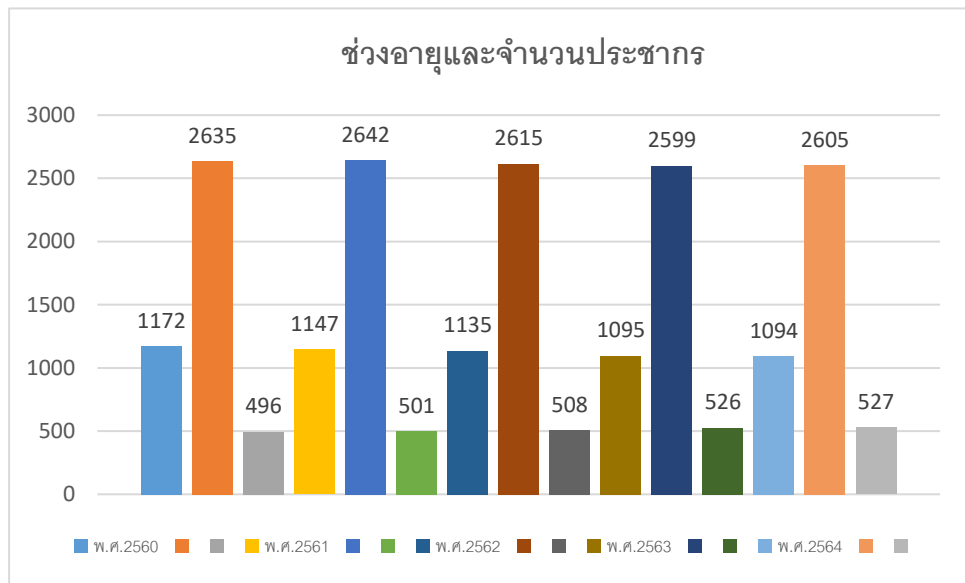

การคาดการณ์ในอนาคต : การเปลี่ยนแปลงของประชากรในตำบลที่ช่วงอายุ 18-60 ปี มีความสัมพันธ์ในลักษณะเดียวกันกับประชากรที่ช่วงอายุต่ำกว่า 18 ปี แต่ประชากรที่ช่วงอายุมากกว่า 60 ปี จะแตกต่างหรือไม่มีความสัมพันธ์ในทางเดียวกันกับประชากรช่วงอายุต่ำกว่า 60 ปีลงมา ถึงแม้ว่าประชากรดังกล่าวจะเปลี่ยนแปลงในอัตราที่สูงขึ้นหรือต่ำลงก็ตาม ดังนั้นในอนาคตคาดการณ์ได้ว่าประชากรตำบลเกาะปันหยีจะขาดแคลนประชากรในวัยทำงานเนื่องจากมีอัตราการเกิดน้อยลง และประชากรส่วนใหญ่จะเป็นสังคมของผู้สูงอายุมากขึ้น ซึ่งอาจมาจากปัจจัยการบริการด้านสาธารณสุข การบริการขั้นพื้นฐาน ที่ทำให้ประชากรมีอายุยืนยาวขึ้น

ที่มา : ข้อมูลเกี่ยวกับช่วงอายุและจำนวนประชากร จาก สำนักงานทะเบียนราษฎร์อำเภอเมืองพังงา จังหวัดพังงา ณ วันที่ 19 มีนาคม 2564

4. สภาพทางสังคม

4.1 การศึกษา

4.1.1 โรงเรียนสังกัดสำนักงานคณะกรรมการการศึกษาขั้นพื้นฐาน (สพฐ.) จำนวน 3 แห่ง

1) โรงเรียนเกาะปันหยี (ตั้งอยู่ในเกาะปันหยี หมู่ที่ 2)

ระดับชั้น	ชาย	หญิง	รวม	ผู้บริหารสถานศึกษา
อนุบาล 1	-	-	-	นางสาววรรณศิริ อุ้นขาว
อนุบาล 2	5	10	15	ผู้อำนวยการโรงเรียน
อนุบาล 3	9	12	21	
ประถมศึกษาปีที่ 1	8	7	15	
ประถมศึกษาปีที่ 2	8	8	16	
ประถมศึกษาปีที่ 3	9	3	12	
ประถมศึกษาปีที่ 4	5	6	11	
ประถมศึกษาปีที่ 5	7	7	14	
ประถมศึกษาปีที่ 6	10	5	15	
รวมทั้งสิ้น	61	58	119	

2) โรงเรียนเกาะไม้ไผ่ (ตั้งอยู่ในเกาะไม้ไผ่ หมู่ที่ 3)

ระดับชั้น	ชาย	หญิง	รวม	ผู้บริหารสถานศึกษา
อนุบาล 1	-	-	-	นางพรรณราย จรุงการ
อนุบาล 2	1	2	3	ผู้อำนวยการโรงเรียน
อนุบาล 3	3	3	6	
ประถมศึกษาปีที่ 1	4	4	8	
ประถมศึกษาปีที่ 2	1	1	2	
ประถมศึกษาปีที่ 3	4	2	6	
ประถมศึกษาปีที่ 4	6	6	12	
ประถมศึกษาปีที่ 5	3	2	5	
ประถมศึกษาปีที่ 6	4	2	6	
รวมทั้งสิ้น	26	22	48	

3) โรงเรียนเกาะหมากน้อย (ตั้งอยู่ในเกาะหมากน้อย หมู่ที่ 4)

ระดับชั้น	ชาย	หญิง	รวม	ผู้บริหารสถานศึกษา
อนุบาล 1	-	-	-	นางนิลฉวี ศรีม่วง
อนุบาล 2	8	11	19	ผู้อำนวยการโรงเรียน
อนุบาล 3	18	6	24	
ประถมศึกษาปีที่ 1	13	8	21	
ประถมศึกษาปีที่ 2	14	11	25	
ประถมศึกษาปีที่ 3	12	10	22	
ประถมศึกษาปีที่ 4	9	15	24	
ประถมศึกษาปีที่ 5	7	12	19	
ประถมศึกษาปีที่ 6	10	14	24	
รวมทั้งสิ้น	91	87	178	

4.1.2 ศูนย์พัฒนาเด็กเล็ก จำนวน 4 แห่ง

หมู่ที่	ชื่อสถานศึกษา	จำนวนเด็กเล็ก			บุคลากรผู้รับผิดชอบ
		ชาย	หญิง	รวม	
1	ศูนย์พัฒนาเด็กเล็ก บ้านท่าด่าน	9	3	12	1.นางสีต้า เต่นมาลัย 2.นางสาวสุพรรณิ เล่าณา
2	ศูนย์พัฒนาเด็กเล็ก เกาะปันหยี	11	11	22	1.นางสาวรุจิรา เทพรักษา 2.นางสาวปัทมา วารีศรี
3	ศูนย์พัฒนาเด็กเล็ก เกาะไม้ไผ่	7	8	15	1.นางสุมาลี กาเกตู 2.นางสาวหทัยกานต์ วารีศรี
4	ศูนย์พัฒนาเด็กเล็ก เกาะหมากน้อย	9	15	24	1.นางสาวสุกัลยา หมั่นกุล 2.ว่าง
รวมทั้งสิ้น		36	37	73	

ที่มา : กองการศึกษา ศาสนาและวัฒนธรรม อบต.เกาะปันหยี ณ วันที่ 23 มกราคม 2566

4.2 สาธารณสุข

4.2.1 โรงพยาบาลส่งเสริมสุขภาพในเขตความรับผิดชอบของตำบลเกาะปันหยี จำนวน 3 แห่ง

ลำดับ ที่	ชื่อหน่วยงาน	พื้นที่ รับผิดชอบ	บุคลากรผู้รับผิดชอบ
1	โรงพยาบาลส่งเสริม สุขภาพตำบล เกาะปันหยี	หมู่ที่ 1 บ้านท่าด่าน หมู่ที่ 2 เกาะปันหยี	1.นางสุไหวด้า บุหลาด ผู้อำนวยการ รพ.สต. 2.นางสาวนภาพันธ์ เปรมจิตร พยาบาลวิชาชีพชำนาญการ 3. นางสาวสุวดี คงปาน นวช.สาธารณสุขปฏิบัติการ 4.นางสาวอลิสสา สายระย้า ผช.การพยาบาล
2	โรงพยาบาลส่งเสริม สุขภาพตำบล บ้านเกาะไม้ไผ่	หมู่ที่ 3 เกาะไม้ไผ่	1.นายไชยรัตน์ แก้วเศวต รก.ผู้อำนวยการ รพ.สต. 2.นางสาวณัฐนิชา หวันเมือง นวก.สาธารณสุขปฏิบัติการ 3.นายอนุพงศ์ บุญมี พยาบาลวิชาชีพปฏิบัติการ
3	โรงพยาบาลส่งเสริม สุขภาพตำบล บ้านเกาะหมากน้อย	หมู่ที่ 4 เกาะหมากน้อย	1.นางสาวสุมาลิน สมศิริ รก.ผู้อำนวยการ รพ.สต 2.นางสาวอุไร ดำเชื้อ ผช.การพยาบาล

4.2.2 หน่วยกู้ชีพ กู้ภัย เกาะปันหยี (PANYEE RESCUE)

ตราสัญลักษณ์ หน่วยกู้ชีพ กู้ภัย เกาะปันหยี (PANYEE RESCUE)



รายชื่อคณะกรรมการหน่วยกู้ชีพ กู้ภัย เกาะปันหยี (PANYEE RESCUE)

ลำดับที่	ชื่อ-สกุล	ที่อยู่	อาชีพ	เบอร์โทรศัพท์
1	นายเจริญ. ศรีทอง	108 ม.2 ต.เกาะปันหยี อ.เมือง จ.พังงา	ค้าขาย	099-357-7357
2	นางรัตนา สุทธิการ	26/2 ม.2 ต.เกาะปันหยี อ.เมือง จ.พังงา	ค้าขาย	062-834-3992
3	นางสาวจรรยา พลิตา	35/2 ม.2 ต.เกาะปันหยี อ.เมือง จ.พังงา	รับจ้าง	089-745-7191
4	นายสุเทพ พลิตา	63 ม.2 ต.เกาะปันหยี อ.เมือง จ.พังงา	ค้าขาย	081-968-3136
5	นางน้อมนุช ปลื้มใจ	26 ม.2 ต.เกาะปันหยี อ.เมือง จ.พังงา	ค้าขาย	085-654-0839
6	นางสาวมินา วรรณการ	22/6 ม.2 ต.เกาะปันหยี อ.เมือง จ.พังงา	รับจ้าง	081-683-4971
7	นายเอกพงษ์ ฟอง ละออ	7/2 ม.2 ต.เกาะปันหยี อ.เมือง จ.พังงา	รับจ้าง	094-951-3973
8	นายวิวัฒน์ เหมมินทร์	8/5 ม.2 ต.เกาะปันหยี อ.เมือง จ.พังงา	รับจ้าง	-
9	นายอาทิตย์ สรรเสริฐ	89 ม.2 ต.เกาะปันหยี อ.เมือง จ.พังงา	รับจ้าง	062-190-0896
10	นายปกรณ์ แสงสาคร	62/4 ม.2 ต.เกาะปันหยี อ.เมือง จ.พังงา	ธุรกิจ ส่วนตัว	084-630-4335

4.3 อาชญากรรม

- ไม่มี

4.4 ยาเสพติด

- ไม่มี

4.5 การสังคมสงเคราะห์

- 4.5.1 การให้บริการเบี่ยงชีพผู้สูงอายุ คนพิการ เอดส์
- 4.5.2 การให้บริการช่วยเหลือซ่อมแซมแก่ผู้ยากไร้
- 4.5.3 การให้การช่วยเหลือผู้ประสบภัยพิบัติ

5. ระบบบริการพื้นฐาน

5.1 การคมนาคมขนส่ง

5.1.1 การคมนาคมทางบก

- ถนนลาดยาง 1 สาย จากอำเภอเมืองพังงา ถึง หมู่ที่ 1 บ้านท่าด่าน ยาว 7 กิโลเมตร

5.1.2 การคมนาคมทางน้ำ

หมู่ที่ 1

- ท่าเทียบเรือ อบต. จำนวน 2 ท่า
- ท่าเทียบเรือ อบจ. จำนวน 3 ท่า (ท่าบน - ท่ากลาง - ท่าล่าง)

หมู่ที่ 2

- ท่าเทียบเรือ อบจ. จำนวน 2 ท่า
- ท่าเทียบเรือเกาะปันหยี จำนวน 7 ท่า อบต. 2 ท่า
- เอกชน 5 ท่า

หมู่ที่ 3

- ท่าเทียบเรือไม้ไผ่ จำนวน 3 ท่า

หมู่ที่ 4

- ท่าเทียบเรือเกาะหมากน้อย จำนวน 1 ท่า

ระยะทางการคมนาคม (กำหนดใช้ อบต.เกาะปันหยี เป็นศูนย์กลาง)

หมู่ที่	ชื่อหมู่บ้าน	ระยะทาง	รูปแบบการเดินทาง
1	บ้านท่าด่าน	ห่างจากอำเภอเมืองพังงาประมาณ 7 กิโลเมตร	ทางบก
2	เกาะปันหยี	ห่างจากท่าเรือบ้านท่าด่านหมู่ที่ 1 ประมาณ 7 กิโลเมตร	ทางน้ำ (มีเรือรับจ้างตลอดวัน)
3	เกาะไม้ไผ่	ห่างจากท่าเรือบ้านท่าด่านหมู่ที่ 1 ประมาณ 8 กิโลเมตร	ทางน้ำ (มีเรือรับจ้างบางเวลา)
4	เกาะหมากน้อย	ห่างจากท่าเรือบ้านท่าด่านหมู่ที่ 1 ประมาณ 12 กิโลเมตร	ทางน้ำ (มีเรือรับจ้างบางเวลา)

5.2 การไฟฟ้า

5.2.1 การมีไฟฟ้าใช้ภายในหมู่บ้าน

หมู่ที่ 1 บ้านท่าด่าน	ไฟฟ้าจาก	การไฟฟ้าส่วนภูมิภาคจังหวัดพังงา
หมู่ที่ 2 เกาะปันหยี	ไฟฟ้าจาก	การไฟฟ้าส่วนภูมิภาคจังหวัดพังงา
หมู่ที่ 3 เกาะไม้ไผ่	ไฟฟ้าจาก	เครื่องปั่นไฟฟ้า อบต.เกาะปันหยี และ
	ไฟฟ้าจาก	พลังงานแสงอาทิตย์
หมู่ที่ 4 เกาะหมากน้อย	ไฟฟ้าจาก	พลังงานแสงอาทิตย์
		เครื่องปั่นไฟฟ้าส่วนบุคคล

5.3 การประปา

5.3.1 การมีน้ำประปาใช้ภายในหมู่บ้าน

หมู่ที่ 1 บ้านท่าด่าน	การประปาส่วนภูมิภาคจังหวัดพังงา
หมู่ที่ 2 เกาะปันหยี	การประปาส่วนภูมิภาคจังหวัดพังงา โดยการบริหารงานของ อบต.เกาะปันหยี
หมู่ที่ 3 เกาะไม้ไผ่	การประปาส่วนภูมิภาคจังหวัดพังงา โดยการบริหารงานของ อบต.เกาะปันหยี
หมู่ที่ 4 เกาะหมากน้อย	ระบบประปาหมู่บ้าน

5.4 โทรศัพท์

5.4.1 ตู้โทรศัพท์สาธารณะ

ไม่มี

5.4.2 เสาสัญญาณโทรศัพท์เคลื่อนที่

หมู่ที่ 1 บ้านท่าด่าน	สัญญาณ TRUE	จำนวน 1 เสา
หมู่ที่ 2 เกาะปันหยี	สัญญาณ TRUE 3G	จำนวน 1 เสา
	สัญญาณ AIS 3G	จำนวน 1 เสา
	สัญญาณ DTAC	จำนวน 1 เสา
หมู่ที่ 3 เกาะไม้ไผ่	สัญญาณ TRUE 3G	จำนวน 1 เสา
	สัญญาณ AIS 3G	จำนวน 1 เสา
หมู่ที่ 4 เกาะหมากน้อย	สัญญาณ DTAC 3G	จำนวน 1 เสา
	สัญญาณ TRUE 3G	จำนวน 1 เสา

5.5 ไปรษณีย์/การสื่อสาร/การขนส่งวัสดุ ครุภัณฑ์

5.5.1 ไปรษณีย์

5.5.1.1 เจ้าหน้าที่รับ-ส่งไปรษณีย์

- นางสาวสิบล้อ รัตนพันธ์
- นางสาวพิชฉัตร เหมมินทร์

6. ระบบเศรษฐกิจ

6.1 การเกษตร

การปลูกปาล์ม / ยางพารา / ไม้ยืนต้น

หมู่ที่ 1 บ้านท่าด่าน	ไม่มีพื้นที่ทำการเกษตร เนื่องจากประชาชนไม่มีการถือครองกรรมสิทธิ์ในที่ดิน
หมู่ที่ 2 เกาะป็นหยี	ไม่มีพื้นที่ทำการเกษตร
หมู่ที่ 3 เกาะไม้ไผ่	การปลูกยางพารา จำนวน 6 แปลง พื้นที่ประมาณ 19-2-9 ไร่
หมู่ที่ 4 เกาะหมากน้อย	การปลูกปาล์ม / ยางพารา / ไม้ยืนต้น จำนวน 248 แปลง พื้นที่ประมาณ 244-0-19 ไร่

6.2 การประมง

การเลี้ยงปลาในกระชัง

6.3 การปศุสัตว์

กลุ่มเกษตรกรเลี้ยงแพะเกาะไม้ไผ่

6.4 การบริการ

6.4.1 โรงแรม/ที่พักเอกชน จำนวน 2 แห่ง

- เจมส์บอน บังกะโล
- เจมส์บอนเกสต์เฮาส์

6.4.2 ที่พักส่วนราชการ จำนวน 1 แห่ง

- บ้านพักอุทยานแห่งชาติอ่าวพังงา

6.4.3 ร้านอาหาร จำนวน 9 แห่ง

1. ร้านอาหารสวัสดิการอุทยานอ่าวพังงา
2. ร้านอาหารจ๊ะจำเรือแพ
3. ร้านอาหารนิเวียร์นซีฟู้ด
4. ร้านอาหารมูเตยร่าห์ซีฟู้ด
5. ร้านอาหารอันดามันซีฟู้ด
6. ร้านอาหารชั้นนี้ซีฟู้ด
7. ร้านอาหารป็นหยีซีฟู้ด
8. ร้านอาหารเกาะป็นหยีวิลเลจ
9. ร้านอาหารไม้ไผ่ป็นหยี

6.5 การท่องเที่ยว



◎ **ภูเขาเขียน** มีภาพเขียนโบราณเป็นรูปคนและสัตว์ต่างๆ เช่น ลิง ปลาโลมา จระเข้ ฯลฯ อยู่บริเวณผนังถ้ำจากการสำรวจของกรมศิลปากร พบว่าเป็นภาพเขียนสมัยก่อนประวัติศาสตร์ มีความเก่าแก่มีอายุประมาณ 3,000 ปี ตั้งอยู่ก่อน ถึงตัวเกาะปันหยี่ประมาณ 400 เมตร อยู่บริเวณภูเขาชาวบ้านเลยเรียกกันว่า "เขาเขียน"



◎ **ถ้ำลอด** เป็นช่องเขาที่เกิดจากการกัดกร่อนของน้ำทะเลจนทะลุอีกด้านหนึ่ง มีลักษณะเหมือนถ้ำใหญ่ที่กว้างประมาณ 20 เมตร และยาวประมาณ 70 เมตร ภายในถ้ำมีหินงอกหินย้อยที่สวยงาม เรือสามารถแล่นผ่านเข้าไปได้



◎ **เขาพิงกัน** เป็นเกาะเล็ก ๆ ซึ่งเกิดจากการทรุดตัวของก้อนหิน และเลื่อนตัวลงมาพิงกัน ส่วนเดิมดูเหมือนเป็นภูเขา 2 ลูกถูกผ่าออกจากกัน และพิงกันอยู่เป็นสิ่งมหัศจรรย์อย่างหนึ่ง



◎ **เขาตะปู** เป็นเกาะขนาดเล็กตั้งอยู่โดด ๆ และถูกกัดกร่อนโดยน้ำทะเลทำให้ส่วนล่างถูกกัดเซาะจนเล็กเรียวยาว



◎ **บ้านกลางน้ำ** เป็นหมู่บ้านเกาะปันหยี่ที่ปลูกสร้างอยู่กลางทะเลโดยไม่มีพื้นดินเลย เป็นชุมชนมุสลิมตั้งอยู่กลางทะเลมานานกว่า 200 ปี เป็นแหล่งท่องเที่ยวที่นักท่องเที่ยวจากทั่วโลกแวะมาเยี่ยมชมตลอดปี



◎ **เขาหมาจู** เป็นภูเขาหินปูนขนาดเล็กตั้งโดดเด่น อยู่ มีแมกไม้ขึ้นปกคลุมตามซอกหิน ทำให้มองดู เหมือนสุนัขพันธุ์พุดเดิ้ล

6.6 อุตสาหกรรม
ไม่มี

6.7 การพาณิชย์และกลุ่มอาชีพ

1. กองทุนสวัสดิการชุมชนตำบลเกาะปันหยี
2. กลุ่มอาชีพการทำเครื่องแกงตำมือบ้านเกาะไม้ไผ่

6.8 แรงงาน

1. แรงงานพม่า

7. ศาสนา ประเพณี วัฒนธรรม

7.1 การนับถือศาสนา

7.1.1 ร้อยละการนับถือศาสนาของประชากร แยกรายหมู่บ้าน

หมู่ที่ 1 บ้านท่าด่าน	นับถือศาสนาอิสลาม	98%
	นับถือศาสนาพุทธ	2 %
หมู่ที่ 2 เกาะปันหยี	นับถือศาสนาอิสลาม	100 %
หมู่ที่ 3 เกาะไม้ไผ่	นับถือศาสนาอิสลาม	100 %
หมู่ที่ 4 เกาะหมากน้อย	นับถือศาสนาอิสลาม	100 %

7.1.2 ร้อยละการนับถือศาสนาของประชากร ระดับตำบล

นับถือศาสนาอิสลาม	98 %
นับถือศาสนาพุทธ	2 %

7.1.3 ข้อมูลศาสนสถานในตำบลเกาะปันหยี

หมู่ที่	ชื่อสถานที่	รายชื่อกรรมการมัสยิด		
1	มัสยิดแห่งทางนำ บ้านท่าด่าน	1. นายไพบุลย์	นางงษ์	อิหม่าม
		2. นายประสิทธิ์	ทองดี	คอเต็บ
		3. นายประยูร	มัชการ	บิหลั่น

2	มัสยิดเกาะปันหยี	1. นายสุทิน 2. นายสมาน 3. นายบุญลือ	แสงสาคร สายวนประดิษฐ์ ไม้แก้ว	อิหม่าม คอเต็บ บิหลั่น
3	มัสยิดเกาะไม้ไผ่	1. นายศักดิ์ดา 2. นายอุดม 3. นายสมนึก	วารีย์ศรี พิทักษ์ อาจนตรี	อิหม่าม คอเต็บ บิหลั่น
4	มัสยิดเกาะหมากน้อย	1. นายดลหล่อ 2. นายดิษรินทร์ 3. นายหรรือเณด	เหมพิทักษ์ ธัญพัทธ์ ดำเชื้อ	อิหม่าม คอเต็บ บิหลั่น

7.2 ประเพณีและงานประจำปี

- ถี้อคีลอด

7.3 สินค้าพื้นเมืองและของที่ระลึก

- น้ำพริกกุ้งเสียบ
- เครื่องประดับจากมุก
- เสื้อผ้าสัญลักษณ์เขาตะปู

8. ทรัพยากรธรรมชาติ

8.1 น้ำ

- ไม่มีแม่น้ำ ลำคลอง มีแต่น้ำทะเล

8.2 ป่าไม้

- มีลักษณะเป็นป่าชายเลน ป่าไม้โกงกาง

8.3 ภูเขา

- มีลักษณะเป็นภูเขาหิน

8.4 คุณภาพของทรัพยากรธรรมชาติ

- ทรัพยากรธรรมชาติและสิ่งแวดล้อมยังมีความอุดมสมบูรณ์

ส่วนที่ 2

ส่วนที่ 2 ยุทธศาสตร์องค์กรปกครองส่วนท้องถิ่น

1. ความสัมพันธ์ระหว่างแผนพัฒนาระดับมหภาค

1.1 แผนยุทธศาสตร์ชาติ 20 ปี (พ.ศ.2561 - 2580)

1. ยุทธศาสตร์ด้านความมั่นคง
2. ยุทธศาสตร์ด้านการสร้างความสามารถในการแข่งขัน
3. ยุทธศาสตร์ด้านการพัฒนาและเสริมสร้างศักยภาพทรัพยากรมนุษย์
4. ยุทธศาสตร์ด้านการสร้างโอกาสและความเสมอภาคทางสังคม
5. ยุทธศาสตร์ด้านการสร้างการเติบโต บนคุณภาพชีวิตที่เป็นมิตรต่อสิ่งแวดล้อม
6. ยุทธศาสตร์ด้านการปรับสมดุลและพัฒนาระบบการบริหารจัดการภาครัฐ

1.2 แผนพัฒนาเศรษฐกิจและสังคมแห่งชาติ ฉบับที่ 13 (พ.ศ.2566 - 2570)

1. ไทยเป็นชั้นนำด้านสินค้าเกษตรและเกษตรแปรรูปมูลค่าสูง
2. ไทยเป็นจุดหมายของการท่องเที่ยวที่เน้นคุณภาพและความยั่งยืน
3. ไทยเป็นฐานการผลิตยานยนต์ไฟฟ้าที่สำคัญของโลก
4. ไทยเป็นศูนย์กลางทางการแพทย์และสุขภาพมูลค่าสูง
5. ไทยเป็นประตูการค้าการลงทุนและยุทธศาสตร์ทางโลจิสติกส์ที่สำคัญของภูมิภาค
6. ไทยเป็นศูนย์กลางอุตสาหกรรมอิเล็กทรอนิกส์อัจฉริยะและอุตสาหกรรมดิจิทัลของอาเซียน
7. ไทยมีวิสาหกิจขนาดกลางและขนาดย่อมที่เข้มแข็ง มีศักยภาพสูงและสามารถแข่งขันได้
8. ไทยมีพื้นที่และเมืองอัจฉริยะที่น่าอยู่ ปลอดภัย เติบโตได้อย่างยั่งยืน
9. ไทยมีความยากจนข้ามรุ่นลดลง และมีความคุ้มครองทางสังคมที่เพียงพอเหมาะสม
10. ไทยมีเศรษฐกิจหมุนเวียนและสังคมคาร์บอนต่ำ
11. ไทยสามารถลดความเสี่ยงและผลกระทบจากภัยธรรมชาติ และการเปลี่ยนแปลงสภาพภูมิอากาศ
12. ไทยมีกำลังคนสมรรถนะสูง มุ่งเรียนรู้อย่างต่อเนื่อง ตอบโจทย์การพัฒนาแห่งอนาคต
13. ไทยมีภาครัฐที่ทันสมัย มีประสิทธิภาพ และตอบโจทย์ประชาชน

ความเชื่อมโยงระหว่างหมุดหมายการพัฒนา กับ เป้าหมายหลัก

การปรับโครงสร้างการผลิตสู่เศรษฐกิจฐานนวัตกรรม

1. เกษตรและเกษตรแปรรูปมูลค่าสูง
2. การท่องเที่ยวเน้นคุณภาพและเน้นความยั่งยืน
3. การผลิตยานยนต์ไฟฟ้า
4. การแพทย์และสุขภาพมูลค่าสูง

5. ประตุการค้ำลงทุนและโลจิสติกส์
6. อิเล็กทรอนิกส์อัจฉริยะ
7. SMEs ที่เข้มแข็งแข่งขันได้
8. พื้นที่และเมืองอัจฉริยะ
10. เศรษฐกิจหมุนเวียนและสังคมคาร์บอนต่ำ

การพัฒนาคนสำหรับโลกยุคใหม่ฐานนวัตกรรม

1. เกษตรและเกษตรแปรรูปมูลค่าสูง
2. การท่องเที่ยวเน้นคุณภาพและเน้นความยั่งยืน
3. การผลิตยานยนต์ไฟฟ้า
4. การแพทย์และสุขภาพมูลค่าสูง
5. ประตุการค้ำลงทุนและโลจิสติกส์
6. อิเล็กทรอนิกส์อัจฉริยะ
7. SMEs ที่เข้มแข็งแข่งขันได้
8. พื้นที่และเมืองอัจฉริยะ
9. เศรษฐกิจหมุนเวียนและสังคมคาร์บอนต่ำ
12. กำลังคนสมรรถนะสูง

การมุ่งสู่สังคมแห่งโอกาสและความเป็นธรรมนวัตกรรม

4. การแพทย์และสุขภาพมูลค่าสูง
5. ประตุการค้ำลงทุน และโลจิสติกส์
6. อิเล็กทรอนิกส์อัจฉริยะ
7. SMEs ที่เข้มแข็งแข่งขันได้
8. พื้นที่และเมืองอัจฉริยะ
9. เศรษฐกิจหมุนเวียนและสังคมคาร์บอนต่ำ
10. เศรษฐกิจหมุนเวียนและสังคมคาร์บอนต่ำ
13. ภาครัฐที่ทันสมัยมีประสิทธิภาพ

การเปลี่ยนผ่านไปสู่ความยั่งยืนฐานนวัตกรรม

1. เกษตรและเกษตรแปรรูปมูลค่าสูง
2. การท่องเที่ยวเน้นคุณภาพและเน้นความยั่งยืน
3. การผลิตยานยนต์ไฟฟ้า
5. ประตุการค้ำลงทุน และโลจิสติกส์
8. พื้นที่และเมืองอัจฉริยะ
10. เศรษฐกิจหมุนเวียนและสังคมคาร์บอนต่ำ
11. ภัยธรรมชาติและการเปลี่ยนแปลงสภาพภูมิอากาศ

การเสริมสร้างความสามารถของประเทศในการรับมือกับการเปลี่ยนแปลงและความเสี่ยงภายใต้ บริบทโลกใหม่ฐานนวัตกรรม

1. เกษตรและเกษตรแปรรูปมูลค่าสูง
4. การแพทย์และสุขภาพมูลค่าสูง
6. อิเล็กทรอนิกส์อัจฉริยะ
8. พื้นที่และเมืองอัจฉริยะ
11. ภัยธรรมชาติและการเปลี่ยนแปลงสภาพภูมิอากาศ
13. ภาครัฐที่ทันสมัยมีประสิทธิภาพ

เป้าหมายการพัฒนาที่ยั่งยืน (Sustainable Development Goals : SDGs)

มีทั้งหมด 17 เป้าหมาย (Goals) ภายใต้หนึ่งเป้าหมายจะประกอบไปด้วยเป้าหมายย่อยๆที่เรียกว่า เป้าประสงค์ (Targets) ซึ่งมีจำนวนทั้งหมด 169 เป้าหมาย และพัฒนาตัวชี้วัด (Indicators) จำนวน 232 ตัวชี้วัด (ทั้งหมด 244 ตัวชี้วัดแต่มีตัวที่ซ้ำ 12 ตัว) เพื่อติดตามความก้าวหน้าของเป้าประสงค์ดังกล่าว

เป้าหมายการพัฒนาทั้ง 17 ข้อ สะท้อน 3 เสาหลักของมิติความยั่งยืน (Three Pillars of Sustainability) คือ มิติด้านสังคม เศรษฐกิจ และสิ่งแวดล้อม บวกกับอีก 2 มิติ คือ มิติด้านสันติภาพและสถาบันและมิติด้านหุ้นส่วนการพัฒนาที่เชื่อมร้อยทุกมิติของความยั่งยืนไว้ด้วยกัน รวมเป็น 5 มิติ องค์การสหประชาชาติแบ่งเป้าหมาย 17 ข้อ ออกเป็น 5 กลุ่ม (เรียกว่า 5 Ps) ประกอบด้วย

1. People (มิติด้านสังคม) : ครอบคลุมเป้าหมายที่ 1 ถึงเป้าหมายที่ 5
2. Prosperity (มิติด้านเศรษฐกิจ) : ครอบคลุมเป้าหมายที่ 7 ถึงเป้าหมายที่ 11
3. Planet (มิติด้านสิ่งแวดล้อม) : ครอบคลุมเป้าหมายที่ 6 เป้าหมายที่ 12 และ 15
4. Peace (มิติด้านสันติภาพและสถาบัน) : ครอบคลุมเป้าหมายที่ 16
5. Partnership (มิติด้านหุ้นส่วนการพัฒนา) : ครอบคลุมเป้าหมายที่ 17

1.3 แผนพัฒนาภาค/แผนพัฒนากลุ่มจังหวัด/แผนพัฒนาจังหวัด

แผนพัฒนาภาคใต้ พ.ศ.2566 – 2570

เป้าหมายการพัฒนาภาค

มุ่งสู่การเป็น “แหล่งท่องเที่ยวและบริการที่มีคุณภาพ แหล่งผลิตสินค้าเกษตรปลอดภัยและมูลค่าสูง เชื่อมโยงเศรษฐกิจระหว่างภูมิภาค”

แผนพัฒนาภาค

ยุทธศาสตร์การพัฒนาภาคใต้ มีดังนี้

ยุทธศาสตร์ที่ 1 : พัฒนาและยกระดับการท่องเที่ยวและบริการ และธุรกิจต่อเนื่องด้านการท่องเที่ยวสู่การท่องเที่ยวและบริการที่มีมาตรฐานและมีมูลค่าสูง

ยุทธศาสตร์ที่ 2 : พัฒนาและยกระดับอุตสาหกรรมการแปรรูปสินค้าเกษตรหลักด้วยนวัตกรรมเพื่อสร้างมูลค่าเพิ่ม

ยุทธศาสตร์ที่ 3 : ส่งเสริมการผลิตและการแปรรูปเพื่อสร้างมูลค่าเพิ่มสินค้าเกษตรและปศุสัตว์หลักของภาค

ยุทธศาสตร์ที่ 4 : อนุรักษ์ ฟื้นฟู และบริหารจัดการทรัพยากรธรรมชาติและสิ่งแวดล้อมอย่างเป็นระบบ

ยุทธศาสตร์ที่ 5 : พัฒนาพื้นที่เขตพัฒนาเศรษฐกิจพิเศษชายแดนและด่านพรมแดน รวมทั้งพื้นที่ระเบียงเศรษฐกิจภาคใต้ให้เป็นประตูการค้าการลงทุนและพื้นที่เศรษฐกิจใหม่ของภาค

ยุทธศาสตร์ที่ 6 : เสริมสร้างความปลอดภัยในชีวิตและทรัพย์สิน

แผนพัฒนากลุ่มจังหวัด

การจัดทำแผนยุทธศาสตร์การพัฒนาจะต้องมีความสอดคล้องกับยุทธศาสตร์การพัฒนาตามสภาพพื้นที่ของตนตามอำนาจหน้าที่ โดยองค์การบริหารส่วนตำบลเกาะปันหยี อยู่ในเขตพื้นที่จังหวัดพังงา ซึ่งอยู่ในกลุ่มจังหวัดภาคใต้ฝั่งอันดามัน ซึ่งมีรายละเอียดดังนี้

กลุ่มจังหวัดภาคใต้ฝั่งอันดามัน ประกอบด้วย ระนอง พังงา ภูเก็ต กระบี่ ตรัง และสตูล
เป้าหมายการพัฒนา “ศูนย์กลางการท่องเที่ยวเน้นคุณค่าและเกษตรแนวใหม่ เพื่อสังคมแห่งความสุขและวิถีชีวิตที่ยั่งยืน”

แผนพัฒนาจังหวัด พ.ศ.2566 - 2570

►เป้าหมายการพัฒนา

“ศูนย์กลางการท่องเที่ยวเชิงนิเวศและสุขภาพ เกษตรยั่งยืน สังคมแห่งการเรียนรู้ สู่ความเป็นเมืองอัจฉริยะ พังงาแห่งความสุข”

ยุทธศาสตร์การพัฒนาจังหวัดพังงา ประกอบด้วย ๔ ประเด็นการพัฒนา ตามลำดับความสำคัญ ดังนี้

ยุทธศาสตร์ที่ 1 พัฒนาคุณภาพชีวิต การศึกษา กีฬาและสิ่งแวดล้อม

ยุทธศาสตร์ที่ 2 พัฒนาการท่องเที่ยวเชิงนิเวศ วัฒนธรรม และวิถีชุมชน

ยุทธศาสตร์ที่ 3 พัฒนาเกษตรกรรมยั่งยืน บนพื้นฐานของความพอเพียง

ยุทธศาสตร์ที่ 4 การบริหารจัดการด้วยหลักธรรมาภิบาล

เป้าประสงค์

1. ประชาชนจังหวัดพังงามีสุขภาพที่ดีและคุณภาพชีวิตที่ดี
2. มีสถานที่แหล่งท่องเที่ยวด้านเกษตรชุมชนเพิ่มขึ้น พร้อมนวัตกรรมใหม่ๆ นอกเหนือจากสถานที่ท่องเที่ยวทางทะเล
3. มีระบบโครงสร้างพื้นฐานได้มาตรฐาน ครอบคลุม และเชื่อมโยงระหว่างท้องถิ่นรองรับการสัญจรไปมาในชีวิตประจำวันและการสัญจรไปสู่แหล่งท่องเที่ยว
4. การมีส่วนร่วมของภาคีเครือข่ายทุกเครือข่ายในการพัฒนาท้องถิ่น

5. ขนบธรรมเนียมประเพณี วัฒนธรรมอันดีงามและภูมิปัญญาท้องถิ่น ได้รับการเชิดชูและสืบทอดให้คงอยู่สืบไป
6. การกีฬาได้รับการพัฒนาสู่ความเป็นเลิศ กีฬาเพื่อสร้างเสริมสุขภาพ และการกีฬาเพื่อการท่องเที่ยว
7. ประชาชนมีจิตสำนึกและมีส่วนร่วมในการเฝ้าระวังและอนุรักษ์พร้อมทั้งแก้ไขปัญหาทรัพยากรธรรมชาติ
8. ระบบการบริหารจัดการมีประสิทธิภาพตามหลักธรรมาภิบาล

ตัวชี้วัด

ยุทธศาสตร์ที่ 1 พัฒนาคุณภาพชีวิต การศึกษา กีฬาและสิ่งแวดล้อม

1. จำนวนโครงการสนับสนุนให้ประชาชนมีคุณภาพชีวิตที่ดี และเข้าถึงการบริการของภาครัฐ
2. จำนวนโครงการส่งเสริมสุขภาพทุกวัยและกีฬาเพื่อสุขภาพ
3. จำนวนโครงการส่งเสริมและพัฒนาการดูแลสุขภาพและความปลอดภัยในชีวิตและทรัพย์สินของประชาชน
4. จำนวนโครงการลดความเหลื่อมล้ำทางการศึกษา
5. จำนวนโครงการสนับสนุนให้เยาวชนทั้งในและนอกระบบการศึกษา ได้รับการศึกษาอย่างทั่วถึง
6. จำนวนโครงการเพิ่มประสิทธิภาพบุคลากรทางการศึกษา
7. จำนวนโครงการสนับสนุนระบบเทคโนโลยีทางการศึกษาให้ทันสมัย
8. จำนวนโครงการส่งเสริมการกำจัดขยะมูลฝอย และบำบัดน้ำเสียอย่างเป็นระบบ
9. จำนวนโครงการสร้างจิตสำนึกในการอนุรักษ์ทรัพยากรธรรมชาติและสิ่งแวดล้อม

ยุทธศาสตร์ที่ 2 พัฒนาการท่องเที่ยวเชิงนิเวศ วัฒนธรรม และวิถีชุมชน

1. จำนวนโครงการพัฒนาเส้นทางคมนาคมสู่แหล่งท่องเที่ยวให้สะดวก และปลอดภัย
2. จำนวนโครงการที่ปรับปรุง พื้นฟู พัฒนาแหล่งท่องเที่ยวให้มีความพร้อม เพื่อรองรับนักท่องเที่ยว
3. จำนวนโครงการพัฒนาเครือข่ายการท่องเที่ยวชุมชนให้มีความเข้มแข็ง
4. จำนวนโครงการสนับสนุนการลงทุนภาคธุรกิจการท่องเที่ยว
5. จำนวนโครงการฟื้นฟู อนุรักษ์ทรัพยากรธรรมชาติและสิ่งแวดล้อม
6. จำนวนโครงการเพิ่มประสิทธิภาพบุคลากรด้านการท่องเที่ยว
7. จำนวนโครงการสืบสานประเพณี วัฒนธรรม และภูมิปัญญาท้องถิ่น
8. จำนวนโครงการสนับสนุนเทคโนโลยี นวัตกรรม ด้านการประชาสัมพันธ์การท่องเที่ยว

ยุทธศาสตร์ที่ 3 พัฒนาเกษตรกรรมยั่งยืน บนพื้นฐานของความพอเพียง

1. จำนวนโครงการส่งเสริมการเกษตรตามหลักปรัชญาของเศรษฐกิจพอเพียง
2. จำนวนโครงการส่งเสริมและพัฒนาสินค้าเกษตรให้มีคุณภาพ ปลอดภัย และได้มาตรฐาน
3. จำนวนโครงการสนับสนุนเทคโนโลยี นวัตกรรม จุดรวบรวมและระบายสินค้าทางการเกษตร
4. จำนวนโครงการสร้างความเข้มแข็งให้แก่กลุ่มเกษตรกร และสถาบันเกษตรกร

5. จำนวนโครงการพัฒนาแหล่งน้ำเพื่อการเกษตร
6. จำนวนโครงการสนับสนุนพืชอัตลักษณ์ประจำถิ่น และพืชเศรษฐกิจใหม่
7. จำนวนโครงการสนับสนุนการสร้างมูลค่าเพิ่มทางการเกษตร ตลอดจนการระบายสินค้าตามฤดูกาล

ยุทธศาสตร์ที่ 4 การบริหารจัดการด้วยหลักธรรมาภิบาล

1. จำนวนโครงการส่งเสริม สนับสนุน และพัฒนาเทคโนโลยีสารสนเทศในการให้บริการสาธารณะ
2. จำนวนโครงการส่งเสริมประชาธิปไตย ความเสมอภาค สิทธิเสรีภาพ และหน้าที่ตามรัฐธรรมนูญ
3. จำนวนโครงการเพิ่มประสิทธิภาพในการสร้างความปลอดภัยในชีวิตและทรัพย์สิน
4. จำนวนโครงการเพิ่มประสิทธิภาพการบริหารราชการขององค์การบริหารส่วนจังหวัดพังงา
5. จำนวนโครงการส่งเสริมการมีส่วนร่วมของภาคีเครือข่ายทุกเครือข่ายในการพัฒนาท้องถิ่น ส่งเสริมการมีส่วนร่วมบูรณาการทุกภาคส่วนในการพัฒนาจังหวัดพังงา
6. จำนวนบุคลากรที่ได้รับการพัฒนาบุคลากร/จำนวนสถานที่ที่ได้รับการปรับปรุง/จำนวนวัสดุอุปกรณ์ เครื่องมือ เครื่องใช้ที่จัดหา

ยุทธศาสตร์		ค่าเป้าหมาย รวม 5 ปี (พ.ศ.2566 - 2570) (จำนวนโครงการ)
ยุทธศาสตร์ที่ 1 พัฒนาคุณภาพชีวิต การศึกษา กีฬาและสิ่งแวดล้อม		477
1	แผนงานการรักษาความสงบภายใน	10
2	แผนงานการศึกษา	45
3	แผนงานสาธารณสุข	10
4	แผนงานสังคมสงเคราะห์	25
5	แผนงานอุตสาหกรรมและการโยธา	197
6	แผนงานสร้างความเข้มแข็งของชุมชน	50
7	แผนงานการศาสนา วัฒนธรรมและนันทนาการ	140
ยุทธศาสตร์ที่ 2 พัฒนาการท่องเที่ยวเชิงนิเวศ วัฒนธรรม และวิถีชุมชน		60
1	แผนงานอุตสาหกรรมและการโยธา	10
2	แผนงานการศาสนา วัฒนธรรมและนันทนาการ	30
3	แผนงานการเกษตร	20
ยุทธศาสตร์ที่ 3 พัฒนาเกษตรกรรมยั่งยืน บนพื้นฐานของความพอเพียง		20
1	แผนงานการเกษตร	20
ยุทธศาสตร์ที่ 4 การบริหารจัดการด้วยหลักธรรมาภิบาล		51
1	แผนงานบริหารงานทั่วไป	21
2	แผนงานสร้างความเข้มแข็งของชุมชน	30

กลยุทธ์

ยุทธศาสตร์ที่ 1 พัฒนาคุณภาพชีวิต การศึกษา กีฬาและสิ่งแวดล้อม

1. สนับสนุนให้ประชาชนมีคุณภาพชีวิตที่ดี และเข้าถึงการบริการของภาครัฐ
2. ส่งเสริมสุขภาพทุกวัยและกีฬาเพื่อสุขภาพ
3. ส่งเสริมและพัฒนาการดูแลและระบบความปลอดภัยในชีวิตและทรัพย์สินของประชาชน
4. ลดความเหลื่อมล้ำทางการศึกษา
5. เพิ่มประสิทธิภาพบุคลากรทางการศึกษา
6. สนับสนุนระบบเทคโนโลยีทางการศึกษาให้ทันสมัย
7. ส่งเสริมการกำจัดขยะมูลฝอย และบำบัดน้ำเสียอย่างเป็นระบบ
8. สร้างจิตสำนึกในการอนุรักษ์ทรัพยากรธรรมชาติและสิ่งแวดล้อม

ยุทธศาสตร์ที่ 2 พัฒนาการท่องเที่ยวเชิงนิเวศ วัฒนธรรม และวิถีชุมชน

1. พัฒนาเส้นทางคมนาคมสู่แหล่งท่องเที่ยวให้สะดวก ปลอดภัย
2. ปรับปรุง พื้นฟู พัฒนาแหล่งท่องเที่ยวให้มีความพร้อม เพื่อรองรับนักท่องเที่ยว
3. พัฒนาเครือข่ายการท่องเที่ยวชุมชนให้มีความเข้มแข็ง
4. สนับสนุนการลงทุนภาครัฐกิจการท่องเที่ยว
5. พื้นฟู อนุรักษ์ทรัพยากรธรรมชาติและสิ่งแวดล้อม
6. เพิ่มประสิทธิภาพบุคลากรด้านการท่องเที่ยว
7. สืบสานประเพณี วัฒนธรรม และภูมิปัญญาท้องถิ่น
8. สนับสนุนเทคโนโลยี นวัตกรรม ด้านการประชาสัมพันธ์การท่องเที่ยว

ยุทธศาสตร์ที่ 3 พัฒนาเกษตรกรรมยั่งยืน บนพื้นฐานของความพอเพียง

1. ส่งเสริมการเกษตรตามหลักปรัชญาของเศรษฐกิจพอเพียง
2. ส่งเสริมและพัฒนาสินค้าเกษตรให้มีคุณภาพ ปลอดภัย และได้มาตรฐาน
3. สนับสนุนเทคโนโลยี นวัตกรรม จุดรวบรวมและระบายสินค้าทางการเกษตร
4. สร้างความเข้มแข็งให้แก่กลุ่มเกษตรกร และสถาบันเกษตรกร
5. พัฒนาแหล่งน้ำเพื่อการเกษตร
6. สนับสนุนพืชอัตลักษณ์ประจำถิ่น และพืชเศรษฐกิจใหม่
7. สนับสนุนการสร้างมูลค่าเพิ่มทางการเกษตร ตลอดจนการระบายสินค้าตามฤดูกาล

ยุทธศาสตร์ที่ 4 การบริหารจัดการด้วยหลักธรรมาภิบาล

1. ส่งเสริม สนับสนุน และพัฒนาเทคโนโลยีสารสนเทศในการให้บริการสาธารณะ
2. ส่งเสริมประชาธิปไตย ความเสมอภาค สิทธิเสรีภาพ และหน้าที่ตามรัฐธรรมนูญ
3. เพิ่มประสิทธิภาพในการสร้างความปลอดภัยในชีวิตและทรัพย์สิน
4. เพิ่มประสิทธิภาพการบริหารราชการขององค์การบริหารส่วนจังหวัดพังงา
5. ส่งเสริมการมีส่วนร่วมของภาคีเครือข่ายทุกเครือข่ายในการพัฒนาท้องถิ่น ส่งเสริมการมีส่วนร่วมบูรณาการทุกภาคส่วนในการพัฒนาจังหวัดพังงา

6. พัฒนาบุคลากรให้มีประสิทธิภาพ พร้อมปรับปรุงพัฒนาสถานที่ปฏิบัติงานทรัพย์สินอื่น
ตลอดจนจัดหาวัสดุอุปกรณ์ เครื่องมือ เครื่องใช้ให้พร้อมต่อการปฏิบัติราชการ

จุดยืนทางยุทธศาสตร์

จุดยืนทางยุทธศาสตร์ขององค์การบริหารส่วนจังหวัดพังงา (พ.ศ.2566 - 2570)



➤ ยุทธศาสตร์การพัฒนา และแนวทางการพัฒนาขององค์กรปกครองส่วนท้องถิ่นในเขตจังหวัดพังงา (พ.ศ.2566 - 2570)

วิสัยทัศน์

“เมืองท่องเที่ยวเชิงนิเวศชั้นนำ เกษตรกรรมยั่งยืน คุณภาพชีวิตมั่นคง พังงาเมืองแห่งความสุข”

เป้าประสงค์

1. เพิ่มศักยภาพ และรายได้จากการท่องเที่ยว
2. สินค้าเกษตรมีคุณภาพ เกษตรมีรายได้
3. ประชาชนมีคุณภาพชีวิตที่ดี

พันธกิจ

1. พัฒนาและส่งเสริมการท่องเที่ยวเชิงนิเวศ วัฒนธรรม วิถีชุมชนตามศักยภาพ เพื่อสร้างรายได้ให้กับประชาชนในจังหวัด
2. พัฒนาโครงสร้างพื้นฐานแหล่งท่องเที่ยวให้ได้มาตรฐาน มีความหลากหลาย มีภูมิทัศน์และสภาพแวดล้อมที่สวยงาม น่าอยู่ ปลอดภัย
3. พัฒนาและส่งเสริมเกษตรกรรมที่มีคุณภาพ โดยยึดหลักปรัชญาของเศรษฐกิจพอเพียง ตลอดจนเพิ่มมูลค่าผลผลิต
4. ส่งเสริมและสนับสนุนการมีส่วนร่วมของประชาชนในการบริหารจัดการทรัพยากรธรรมชาติและสิ่งแวดล้อม
5. ส่งเสริมและสนับสนุนการศึกษาทุกระดับอย่างมีคุณภาพ
6. ส่งเสริมและรักษาประเพณี ศิลปะ วัฒนธรรมอันดีงามให้คงไว้ซึ่งเอกลักษณ์ของท้องถิ่น
7. ส่งเสริมกีฬาทุกระดับเพื่อสุขภาพและความเป็นเลิศ
8. สนับสนุนการพัฒนาโครงสร้างพื้นฐานและทรัพยากรทางการเกษตร
9. พัฒนาคุณภาพชีวิตของประชาชนในจังหวัดพังงา

ยุทธศาสตร์ที่ 1 พัฒนาการท่องเที่ยวเชิงนิเวศ วัฒนธรรม และวิถีชุมชน

กลยุทธ์

1. พัฒนาเส้นทางคมนาคมสู่แหล่งท่องเที่ยวให้สะดวก ปลอดภัย
2. ปรับปรุง พื้นฟู พัฒนาแหล่งท่องเที่ยวให้มีความพร้อม เพื่อรองรับนักท่องเที่ยว
3. พัฒนาเครือข่ายการท่องเที่ยวชุมชนให้มีความเข้มแข็ง
4. สนับสนุนการลงทุนภาคธุรกิจการท่องเที่ยว
5. พื้นฟู อนุรักษ์ทรัพยากรธรรมชาติและสิ่งแวดล้อม
6. เพิ่มประสิทธิภาพบุคลากรด้านการท่องเที่ยว
7. สืบสานประเพณี วัฒนธรรม และภูมิปัญญาท้องถิ่น
8. สนับสนุนเทคโนโลยี นวัตกรรม ด้านการประชาสัมพันธ์การท่องเที่ยว

ยุทธศาสตร์ที่ 2 พัฒนาเกษตรกรรมยั่งยืน บนพื้นฐานของความพอเพียง

กลยุทธ์

1. ส่งเสริมการเกษตรตามหลักปรัชญาของเศรษฐกิจพอเพียง และครัวเรือนเกษตรกร
2. ส่งเสริมและพัฒนาสินค้าเกษตรให้มีคุณภาพ ปลอดภัย และได้มาตรฐาน
3. สนับสนุนเทคโนโลยี นวัตกรรม จุดรวบรวมและระบายสินค้าทางการเกษตร
4. สร้างความเข้มแข็งให้แก่กลุ่มเกษตรกร และสถาบันเกษตรกร
5. พัฒนาแหล่งน้ำเพื่อการเกษตร
6. สนับสนุนพืชอัตลักษณ์ประจำถิ่น และพืชเศรษฐกิจใหม่
7. สนับสนุนการสร้างมูลค่าเพิ่มทางการเกษตร

ยุทธศาสตร์ที่ 3 พัฒนาคุณภาพชีวิต การศึกษา กีฬาและสิ่งแวดล้อม

กลยุทธ์

1. สนับสนุนให้ประชาชนมีคุณภาพชีวิตที่ดี และเข้าถึงการบริการของภาครัฐ
2. ส่งเสริมสุขภาพทุกวัย โดยเฉพาะเด็กและผู้สูงอายุ
3. พัฒนาคุณภาพของศูนย์เด็กเล็กและโรงเรียน
4. ส่งเสริมและพัฒนาการดูแลระบบความปลอดภัยในชีวิตและทรัพย์สินของประชาชน
5. ลดความเหลื่อมล้ำทางการศึกษา
6. สนับสนุนให้เยาวชนทั้งในและนอกระบบการศึกษา ได้รับการศึกษาอย่างทั่วถึง
7. เพิ่มประสิทธิภาพบุคลากรทางการศึกษา
8. สนับสนุนระบบเทคโนโลยีทางการศึกษาให้ทันสมัย
9. ส่งเสริมการกำจัดขยะมูลฝอย และบำบัดน้ำเสียอย่างเป็นระบบ
10. สร้างจิตสำนึกในการอนุรักษ์ทรัพยากรธรรมชาติและสิ่งแวดล้อม
11. ส่งเสริมให้เด็กและเยาวชนได้รู้ถึงโทษของยาเสพติด

ยุทธศาสตร์การพัฒนา	กลยุทธ์
ยุทธศาสตร์ที่ ๑ พัฒนาการท่องเที่ยวเชิง นิเวศ วัฒนธรรม และวิถี ชุมชน	<ul style="list-style-type: none"> - พัฒนาเส้นทางคมนาคมสู่แหล่งท่องเที่ยวให้สะดวก ปลอดภัย - ปรับปรุง พื้นฟู พัฒนาแหล่งท่องเที่ยวให้มีความพร้อม เพื่อรองรับนักท่องเที่ยว - พัฒนาเครือข่ายการท่องเที่ยวชุมชนให้มีความเข้มแข็ง - สนับสนุนการลงทุนภาคธุรกิจการท่องเที่ยว - พื้นฟู อนุรักษ์ทรัพยากรธรรมชาติและสิ่งแวดล้อม - เพิ่มประสิทธิภาพบุคลากรด้านการท่องเที่ยว - สืบสานประเพณี วัฒนธรรม และภูมิปัญญาท้องถิ่น - สนับสนุนเทคโนโลยี นวัตกรรม ด้านการประชาสัมพันธ์การท่องเที่ยว
ยุทธศาสตร์ที่ ๒ พัฒนาเกษตรกรรมยั่งยืน บนพื้นฐานของความ พอเพียง	<ul style="list-style-type: none"> - ส่งเสริมการเกษตรตามหลักปรัชญาของเศรษฐกิจพอเพียง และครัวเรือนเกษตรกร - ส่งเสริมและพัฒนาสินค้าเกษตรให้มีคุณภาพ ปลอดภัย และได้มาตรฐาน - สนับสนุนเทคโนโลยี นวัตกรรม จุดรวบรวมและระบายสินค้าทางการเกษตร - สร้างความเข้มแข็งให้แก่กลุ่มเกษตรกร และสถาบันเกษตรกร - พัฒนาแหล่งน้ำเพื่อการเกษตร - สนับสนุนพืชอัตลักษณ์ประจำถิ่น และพืชเศรษฐกิจใหม่ - สนับสนุนการสร้างมูลค่าเพิ่มทางการเกษตร
ยุทธศาสตร์ที่ ๓	<ul style="list-style-type: none"> - สนับสนุนให้ประชาชนมีคุณภาพชีวิตที่ดี และเข้าถึงการบริการของภาครัฐ - ส่งเสริมสุขภาพทุกวัย โดยเฉพาะเด็กและผู้สูงอายุ - พัฒนาคุณภาพของศูนย์เด็กเล็กในโรงเรียน

<p>พัฒนาคุณภาพชีวิต การศึกษา กีฬาและ สิ่งแวดล้อม</p>	<ul style="list-style-type: none"> - ส่งเสริมและพัฒนาการดูแลระบบความปลอดภัยในชีวิตและทรัพย์สินของประชาชน - ลดความเหลื่อมล้ำทางการศึกษา - สนับสนุนให้เยาวชนทั้งในและนอกระบบการศึกษา ได้รับการศึกษาอย่างทั่วถึง - เพิ่มประสิทธิภาพบุคลากรทางการศึกษา - สนับสนุนระบบเทคโนโลยีทางการศึกษาให้ทันสมัย - ส่งเสริมการกำจัดขยะมูลฝอย และบำบัดน้ำเสียอย่างเป็นระบบ - สร้างจิตสำนึกในการอนุรักษ์ทรัพยากรธรรมชาติและสิ่งแวดล้อม - ส่งเสริมให้เด็กและเยาวชนได้รู้ถึงโทษของยาเสพติด
---	---

2. ยุทธศาสตร์ขององค์กรปกครองส่วนท้องถิ่น

ยุทธศาสตร์การพัฒนาขององค์การบริหารส่วนตำบลเกาะปันหยี

2.1 วิสัยทัศน์

“แหล่งท่องเที่ยวเชิงนิเวศชั้นนำ อุดมด้วยทรัพยากรธรรมชาติสวยงาม ประชาชนมีคุณภาพชีวิตที่ดี”

แหล่งท่องเที่ยวเชิงนิเวศชั้นนำ

◎ พื้นที่ตำบลเกาะปันหยีตั้งอยู่บริเวณอ่าวพังงา มีลักษณะทางภูมิประเทศที่แปลกแตกต่างจากพื้นที่อื่นในอำเภอเมืองพังงาซึ่งประกอบด้วย ทะเล คลองน้ำตื้นที่มีแนวป่าชายเลนที่อุดมสมบูรณ์ อยู่ล้อมรอบครอบคลุมพื้นที่ทั้งตำบล ในทะเลมีภูเขาหินที่มีรูปร่างแปลกตาในลักษณะต่าง ๆ อาทิ เขาหมาจู และที่สำคัญมีสถานที่ท่องเที่ยวที่ได้รับความนิยมทั้งในระดับประเทศและระดับโลก หรือที่เรียกกันว่า **“บ้านกลางน้ำ”**

◎ จากลักษณะภูมิประเทศของตำบลเกาะปันหยีที่กล่าวมาข้างต้น ส่งผลให้ตำบลเกาะปันหยี ต้องมีนโยบายส่งเสริมการท่องเที่ยว โดยการจัดให้มีเส้นทางคมนาคมที่สะดวกและปลอดภัย เพื่อเป็นการบริการนักท่องเที่ยวรวมถึงการดูแลบำรุง รักษาความสะอาด การจัดให้มีไฟฟ้า น้ำประปา เป็นต้น ทั้งนี้หัวใจสำคัญของการบริการนักท่องเที่ยวคือการสร้างความมั่นใจในความปลอดภัยในการเข้ามาท่องเที่ยว โดยการจัดตั้งหน่วยกู้ชีพกู้ภัยทางทะเลเพื่อช่วยเหลือนักท่องเที่ยวเมื่อเกิดอุบัติเหตุหรือสาธารณภัยต่าง ๆ

อุดมด้วยทรัพยากรธรรมชาติสวยงาม

◎ การอนุรักษ์ทรัพยากรธรรมชาติ คือการดูแลและบำรุงรักษาให้มีสภาพที่ดียิ่งขึ้นกว่าเดิมไม่ว่าจะเป็นการดูแลของเดิมให้มีสภาพที่ดีแล้ว ต้องมีการเสริมสร้างให้เพิ่มมากขึ้น องค์กรปกครองส่วนท้องถิ่นเป็นหน่วยงานที่มีความใกล้ชิดกับธรรมชาติมากที่สุดจึงเหมาะสมอย่างยิ่งที่จะเป็นผู้มีหน้าที่อนุรักษ์ทรัพยากรธรรมชาติซึ่งมิใช่เป็นการห้ามใช้ประโยชน์จากธรรมชาติ แต่เป็นการใช้ประโยชน์ให้เกิดความคุ้มค่ามากที่สุด ไม่ให้เกิดความเสียหายต่อพื้นที่โดยการป้องกัน ควบคุมการตัดไม้ทำลายป่าและการส่งเสริมการปลูกป่าทดแทน

ประชาชนมีคุณภาพชีวิตที่ดี

◎ เป้าหมายของการบริหารงานขององค์การบริหารส่วนตำบล คือการแก้ไขปัญหาความเดือดร้อนและตอบสนองความต้องการของประชาชน หรือที่

เรียกได้ว่า “**ประชาชนอยู่ดี มีสุข**” ดังนั้นการที่ทำให้ประชาชนมีคุณภาพชีวิตที่ดี คือการที่ประชาชนได้รับประทานอาหารที่มีประโยชน์และมีความเพียงพอต่อความต้องการของร่างกาย มีการออกกำลังกายส่งผลให้ร่างกายมีสุขภาพแข็งแรง มีสุขภาพจิตที่แจ่มใส เมื่อเกิดการเจ็บป่วยมีการดูแลรักษาอย่างถูกต้องตามหลักอนามัย ประชาชนมีอาชีพที่มั่นคง และมีรายได้ที่เพียงพอ มีครอบครัวที่อบอุ่น เด็กและเยาวชนต้องได้รับการศึกษา สังคมมีความเข้มแข็งห่างไกลจากยาเสพติด มีประเพณีวัฒนธรรมที่เป็นเอกลักษณ์ เป็นต้น ซึ่งที่กล่าวมานี้ล้วนเป็นภารกิจขององค์การบริหารส่วนตำบลเกาะปันหยี่ที่จะต้องดำเนินการเพื่อประโยชน์สุขของประชาชนในพื้นที่

2.2 ยุทธศาสตร์

ยุทธศาสตร์การพัฒนาขององค์การบริหารส่วนตำบลเกาะปันหยี่กำหนดไว้ 9 ด้าน ดังนี้

- ยุทธศาสตร์ที่ 1 การพัฒนาสังคมและชุมชน
- ยุทธศาสตร์ที่ 2 การพัฒนาเศรษฐกิจ
- ยุทธศาสตร์ที่ 3 การพัฒนาการศึกษา ศาสนา ประเพณี และวัฒนธรรม
- ยุทธศาสตร์ที่ 4 การพัฒนาการเมืองและการบริหาร
- ยุทธศาสตร์ที่ 5 การพัฒนาสาธารณสุข
- ยุทธศาสตร์ที่ 6 การพัฒนากีฬาและนันทนาการ
- ยุทธศาสตร์ที่ 7 การอนุรักษ์ทรัพยากรธรรมชาติและสิ่งแวดล้อม
- ยุทธศาสตร์ที่ 8 การพัฒนาการท่องเที่ยว
- ยุทธศาสตร์ที่ 9 การพัฒนาโครงสร้างพื้นฐาน

2.3 เป้าประสงค์

1. พัฒนาด้านคุณภาพชีวิตและสังคม
2. พัฒนาโครงสร้างพื้นฐานด้านแหล่งท่องเที่ยวให้ได้มาตรฐาน
3. ประชาชนมีส่วนร่วมในการจัดการทรัพยากรธรรมชาติและสิ่งแวดล้อมอย่างยั่งยืน
4. การจัดการศึกษามีคุณภาพ
5. ชนบธรรมนิยมประเพณี และวัฒนธรรมอันดีงามคงไว้ซึ่งเอกลักษณ์ของท้องถิ่น
6. พัฒนากีฬาเพื่อสุขภาพและความเป็นเลิศ

2.4 ตัวชี้วัด

ยุทธศาสตร์การพัฒนา	ตัวชี้วัด
ยุทธศาสตร์ที่ 1 การพัฒนาสังคมและชุมชน	1. ร้อยละของคุณภาพชีวิตของประชาชนดีขึ้น
ยุทธศาสตร์ที่ 2 การพัฒนาเศรษฐกิจ	1. จำนวนโครงการ/กิจกรรมเพื่อส่งเสริมกลุ่มอาชีพแก่ประชาชน 2. จำนวนโครงการ/กิจกรรมเพื่อส่งเสริมการฝึกอบรมอาชีพแก่ประชาชน

ยุทธศาสตร์ที่ 3 การพัฒนาการศึกษา ศาสนา ประเพณี และวัฒนธรรม	1. จำนวนโครงการ/กิจกรรมเพื่อส่งเสริมพัฒนาด้าน การศึกษา 2. ของโครงการ/กิจกรรมเพื่อส่งเสริมด้านศาสนา ประเพณี และวัฒนธรรม
ยุทธศาสตร์ที่ 4 การพัฒนาการเมืองและ การบริหาร	1. จำนวนโครงการ/กิจกรรมเพื่อเฉลิมพระเกียรติ 2. จำนวนบุคลากรที่เข้าร่วมโครงการพัฒนาตนเอง
ยุทธศาสตร์ที่ 5 การพัฒนาสาธารณสุข	1. จำนวนโครงการ/กิจกรรมเพื่อควบคุม ป้องกัน และเฝ้า ระวังโรคติดต่อในชุมชน
ยุทธศาสตร์ที่ 6 การพัฒนากีฬาและ นันทนาการ	1. จำนวนโครงการ/กิจกรรมเพื่อส่งเสริมสนับสนุนด้านกีฬา และนันทนาการ
ยุทธศาสตร์ที่ 7 การอนุรักษ์ ทรัพยากรธรรมชาติและสิ่งแวดล้อม	1. จำนวนโครงการ/กิจกรรมเพื่อส่งเสริมการบริหารจัดการ ขยะชุมชน 2. จำนวนโครงการ/กิจกรรมที่รณรงค์ส่งเสริมสร้างจิตสำนึก ในการอนุรักษ์ฟื้นฟูทรัพยากรธรรมชาติ
ยุทธศาสตร์ที่ 8 การพัฒนาการท่องเที่ยว	1. กิจกรรมการท่องเที่ยวที่หลากหลาย 2. ประชาชนมีรายได้เพิ่มขึ้นจากการท่องเที่ยว 3. จำนวนโครงการสิ่งก่อสร้างที่พัฒนาในด้านการท่องเที่ยว
ยุทธศาสตร์ที่ 9 การพัฒนาโครงสร้าง พื้นฐาน	1. ร้อยละของประชาชนเดินทางสะดวก 2. ร้อยละของอุบัติเหตุลดลง 3. ร้อยละของจำนวนสิ่งปลูกสร้าง

2.5 ค่าเป้าหมาย

ยุทธศาสตร์การพัฒนา	เป้าหมาย
ยุทธศาสตร์ที่ 1 การพัฒนาสังคมและ ชุมชน	1. ชุมชนมีความเข้มแข็งและมีคุณภาพชีวิตที่ดี
ยุทธศาสตร์ที่ 2 การพัฒนาเศรษฐกิจ	1. ส่งเสริมและสนับสนุนการพัฒนาอาชีพ
ยุทธศาสตร์ที่ 3 การพัฒนาการศึกษา ศาสนา ประเพณี และวัฒนธรรม	1. การศึกษามีคุณภาพ 2. ส่งเสริมและสนับสนุนขนบธรรมเนียมประเพณีและ วัฒนธรรม
ยุทธศาสตร์ที่ 4 การพัฒนาการเมืองและ การบริหาร	1. ส่งเสริมสนับสนุนระบอบประชาธิปไตย 2. เพิ่มประสิทธิภาพการบริหารราชการ อบต.

ยุทธศาสตร์ที่ 5 การพัฒนาสาธารณสุข	1.ควบคุมและป้องกันโรคติดต่อ 2.ประชาชนมีสุขภาพที่ดี
ยุทธศาสตร์ที่ 6 การพัฒนากีฬาและนันทนาการ	1.ส่งเสริมและสนับสนุนการกีฬา
ยุทธศาสตร์ที่ 7 การอนุรักษ์ทรัพยากรธรรมชาติและสิ่งแวดล้อม	1.พัฒนาและปรับปรุงฟื้นฟูทรัพยากรธรรมชาติและสิ่งแวดล้อม 2.สร้างจิตสำนึกในการอนุรักษ์ทรัพยากรธรรมชาติ
ยุทธศาสตร์ที่ 8 การพัฒนาการท่องเที่ยว	1.เพิ่มประสิทธิภาพบุคลากร 2.พัฒนาแหล่งท่องเที่ยว
ยุทธศาสตร์ที่ 9 การพัฒนาโครงสร้างพื้นฐาน	1.ก่อสร้าง ปรับปรุง โครงสร้างพื้นฐาน ระบบสาธารณูปโภคและสาธารณูปการ

2.6 กลยุทธ์

เพื่อให้บรรลุวิสัยทัศน์ของตำบลเกาะปันหยี่ จำเป็นอย่างยิ่งที่จะต้องให้ความสำคัญกับการวางบทบาทการพัฒนาตำบลเกาะปันหยี่ในอนาคตอย่างเหมาะสมและสอดคล้องกับปัญหาความต้องการของประชาชน รวมทั้งสอดคล้องกับศักยภาพและบทบาทหน้าที่ขององค์การบริหารส่วนตำบลเกาะปันหยี่เพื่อให้ประชาชนได้รับประโยชน์สูงสุด ดังนั้นจึงได้กำหนดกลยุทธ์ ดังนี้

1. พัฒนาและส่งเสริมการท่องเที่ยวเชิงนิเวศ เพื่อสร้างรายได้ให้กับประชาชนในจังหวัด
2. พัฒนาโครงสร้างพื้นฐานแหล่งท่องเที่ยวให้ได้มาตรฐาน มีภูมิทัศน์ และสภาพแวดล้อมที่สวยงาม
3. ส่งเสริมและสนับสนุนการมีส่วนร่วมของประชาชนในการจัดการทรัพยากรธรรมชาติและสิ่งแวดล้อม
4. ส่งเสริมและสนับสนุนการศึกษาทุกระดับอย่างมีคุณภาพ
5. ส่งเสริมและรักษาขนบธรรมเนียมและวัฒนธรรมอันดีงามให้คงไว้ซึ่งเอกลักษณ์ของท้องถิ่น
6. ส่งเสริมและพัฒนากีฬาเพื่อสุขภาพและความเป็นเลิศ

2.7 จุดยืนทางยุทธศาสตร์

องค์การบริหารส่วนตำบลเกาะปันหยี่ ให้ความสำคัญต่อการดำเนินการแก้ไขปัญหาความเดือดร้อน และการพัฒนาคุณภาพชีวิตของประชาชนในพื้นที่ในด้านต่าง ๆ โดยเฉพาะการปรับปรุง ฟื้นฟู พัฒนาการจัดการบริการสาธารณะ หรือโครงสร้างพื้นฐาน ซึ่งถือเป็นภารกิจหลักขององค์กรปกครองส่วนท้องถิ่น ตลอดจนการพัฒนาด้านการศึกษา อันเป็นรากฐานสำคัญต่อการพัฒนาคน พัฒนาประเทศ ให้มีคุณภาพสูง การพัฒนาที่ยั่งยืนควบคู่กับการพัฒนาด้านสังคม เศรษฐกิจ สภาพแวดล้อมต่าง ๆ ที่เกี่ยวข้อง

โดยตรงกับชีวิตความเป็นอยู่ของประชาชน โดยยึดหลักการมีส่วนร่วม ความสอดคล้องกับนโยบายรัฐบาล และแผนพัฒนาระดับต่าง ๆ รวมถึงการพิจารณา วิเคราะห์สภาพปัญหา ความต้องการประชาชน และความพึงพอใจของประชาชนที่มีต่อการพัฒนา องค์การบริหารส่วนตำบลเกาะปันหยี จึงกำหนดจุดยืนทางยุทธศาสตร์การพัฒนาไว้ 9 ประเด็นยุทธศาสตร์ ดังนี้

- ยุทธศาสตร์ที่ 1 การพัฒนาสังคมและชุมชน
- ยุทธศาสตร์ที่ 2 การพัฒนาเศรษฐกิจ
- ยุทธศาสตร์ที่ 3 การพัฒนาการศึกษา ศาสนา ประเพณี และวัฒนธรรม
- ยุทธศาสตร์ที่ 4 การพัฒนาการเมืองและการบริหาร
- ยุทธศาสตร์ที่ 5 การพัฒนาสาธารณสุข
- ยุทธศาสตร์ที่ 6 การพัฒนากีฬาและนันทนาการ
- ยุทธศาสตร์ที่ 7 การอนุรักษ์ทรัพยากรธรรมชาติและสิ่งแวดล้อม
- ยุทธศาสตร์ที่ 8 การพัฒนาการท่องเที่ยว
- ยุทธศาสตร์ที่ 9 การพัฒนาโครงสร้างพื้นฐาน

2.8 ความเชื่อมโยงของยุทธศาสตร์ในภาพรวม

ในภาพรวมแล้วยุทธศาสตร์การพัฒนาขององค์การบริหารส่วนตำบลเกาะปันหยี มุ่งพัฒนา 9 ด้าน ได้แก่ ยุทธศาสตร์การพัฒนาสังคมและชุมชน ยุทธศาสตร์การพัฒนาเศรษฐกิจ ยุทธศาสตร์การพัฒนาการศึกษา ศาสนา ประเพณี และวัฒนธรรม ยุทธศาสตร์การพัฒนาการเมืองและการบริหาร ยุทธศาสตร์การพัฒนาสาธารณสุข ยุทธศาสตร์พัฒนากีฬาและนันทนาการ ยุทธศาสตร์การอนุรักษ์ทรัพยากรธรรมชาติและสิ่งแวดล้อม ยุทธศาสตร์การพัฒนาการท่องเที่ยว ยุทธศาสตร์การพัฒนาโครงสร้างพื้นฐาน

2.8 ความเชื่อมโยงยุทธศาสตร์การพัฒนาจังหวัดกับยุทธศาสตร์การพัฒนาขององค์กรปกครองส่วนท้องถิ่น

โครงสร้างความเชื่อมโยงแผนยุทธศาสตร์การพัฒนาองค์การบริหารส่วนตำบลเกาะป็นหยี พ.ศ.2566 - 2570

ความเชื่อมโยงของ ยุทธศาสตร์การพัฒนาจังหวัด ยุทธศาสตร์การพัฒนาของอปท.ในเขตจังหวัดพังงา และ ยุทธศาสตร์พัฒนาอบต.เกาะป็นหยี

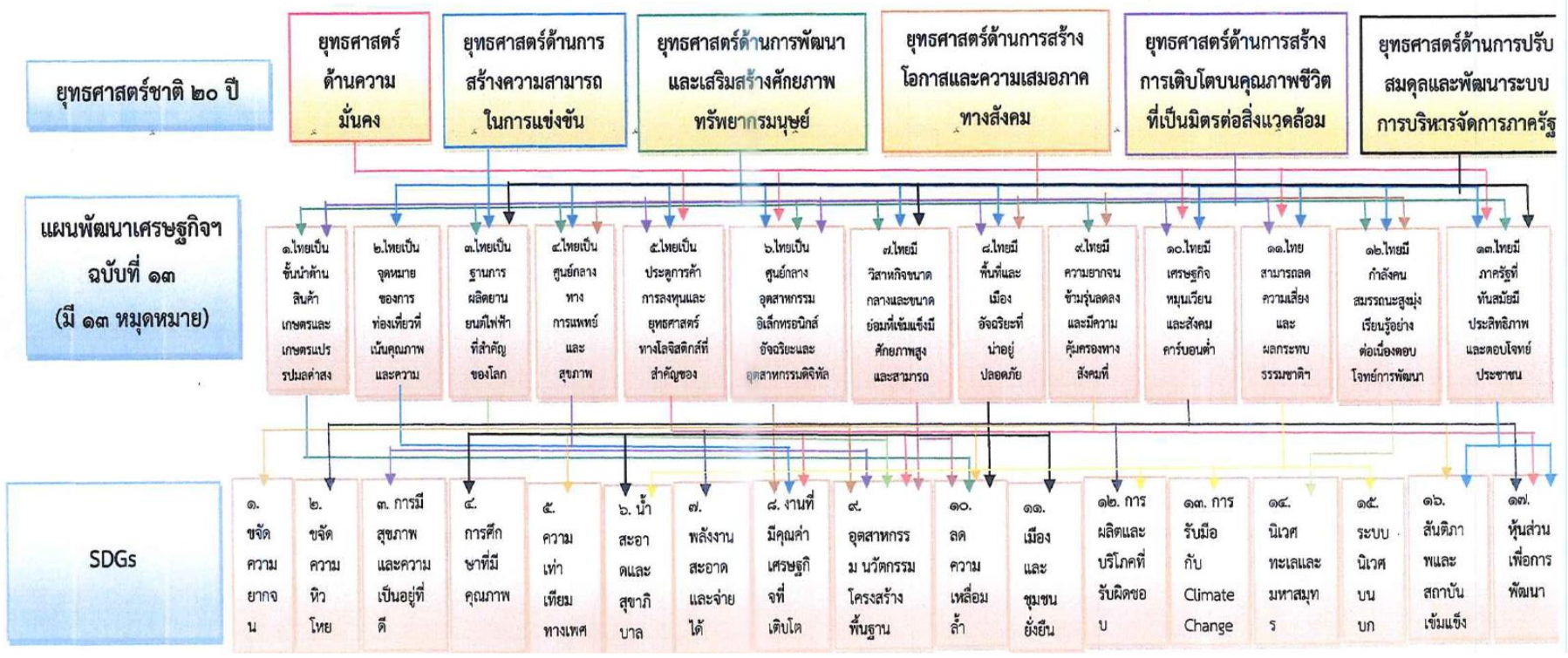

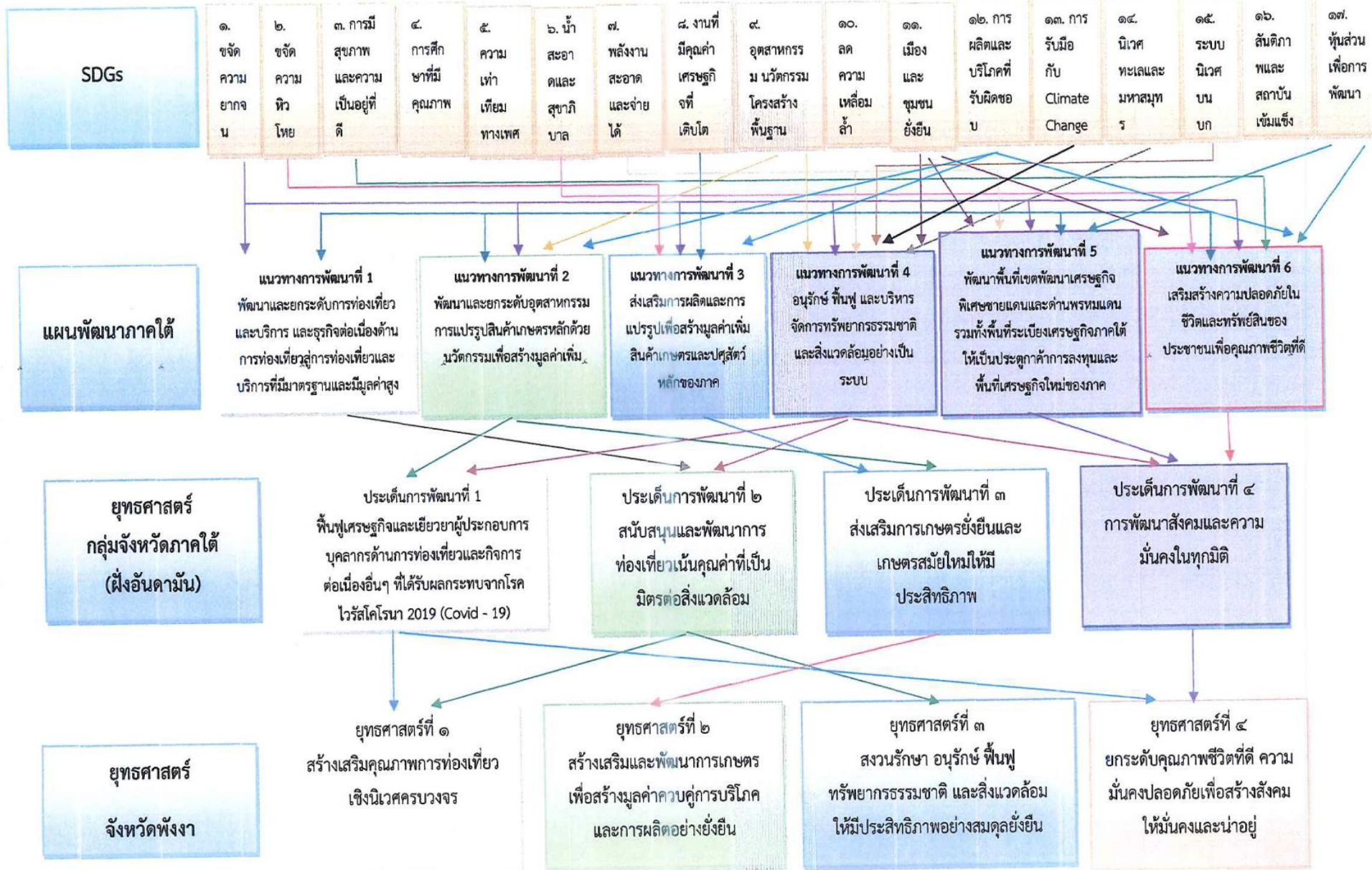

ความเชื่อมโยงของ ยุทธศาสตร์การพัฒนาจังหวัด ยุทธศาสตร์การพัฒนาของอปท.ในเขตจังหวัดพังงา และ ยุทธศาสตร์การพัฒนาอบต.เกาะปันหยี

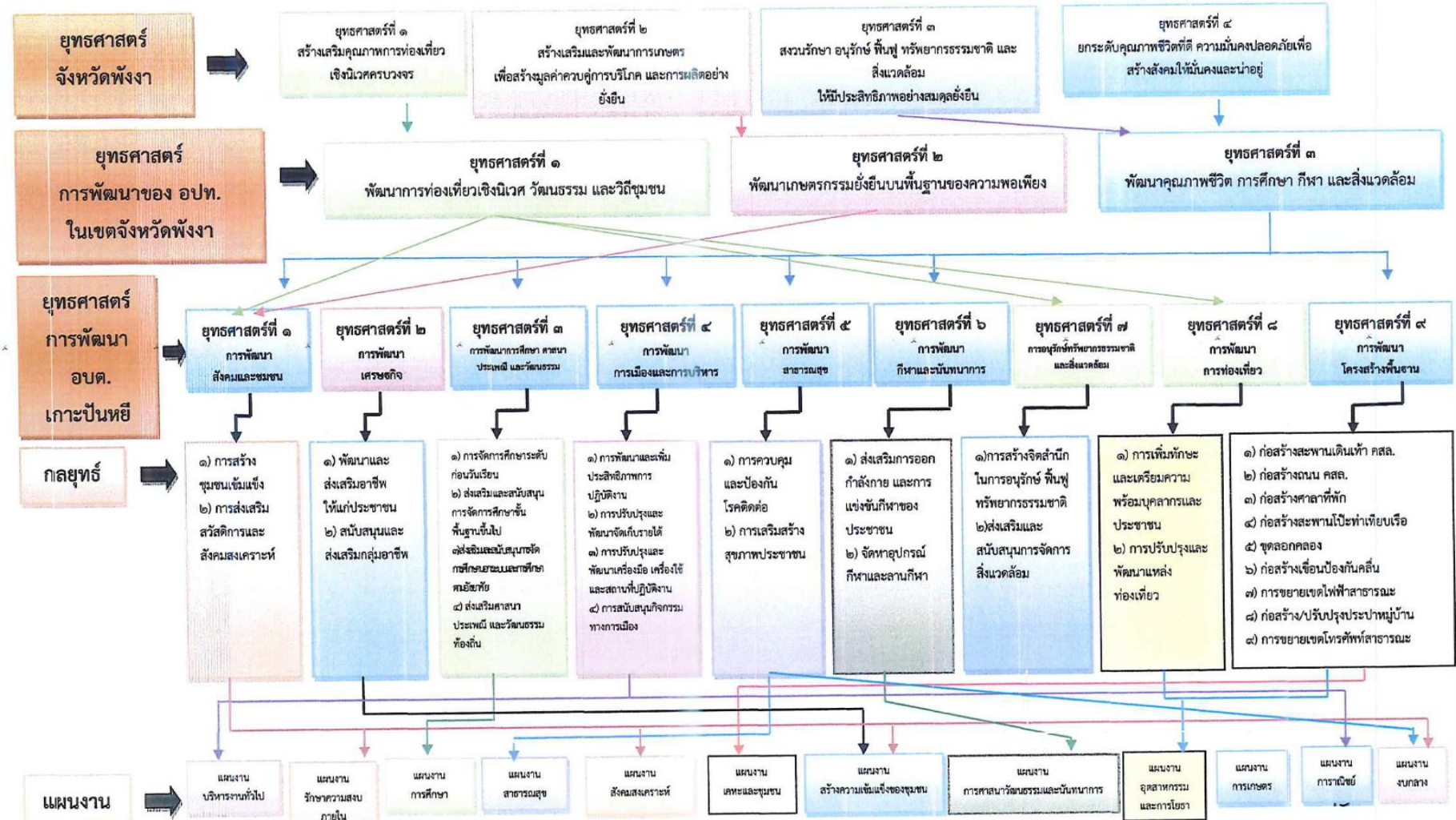

3. การวิเคราะห์เพื่อพัฒนาท้องถิ่น

3.1 การวิเคราะห์กรอบการจัดทำยุทธศาสตร์ขององค์กรปกครองส่วนท้องถิ่น

1) ด้านสังคม

ผลกระทบทางด้านเศรษฐกิจที่ผ่านมาและการแพร่ระบาดของยาเสพติดในปัจจุบันทำให้คุณภาพชีวิตของประชาชนไม่เท่าที่ควรขาดการป้องกันรักษาและการดูแลสุขภาพอนามัยของตนเอง ขาดโอกาสทางการศึกษา รวมทั้งสวัสดิการและกิจกรรมนันทนาการไม่เพียงพอองค์การบริหารส่วนตำบล จึงได้มีการส่งเสริมความรู้และป้องกันการระบาดของยาเสพติดทั้งในเชิงรุกและเชิงรับ พัฒนาคุณภาพชีวิตคนชราและคนพิการส่งเสริมให้เยาวชนและประชาชนใช้เวลาว่างให้เป็นประโยชน์ สร้างความเข้มแข็งของชุมชนในการป้องกันและแก้ไขปัญหาเอดส์ในองค์การบริหารส่วนตำบลรวมทั้งส่งเสริมการจัดการศึกษา มีการพัฒนาด้านเศรษฐกิจและสังคมไปพร้อม ๆ กันเพื่อให้ประชาชนมีคุณภาพชีวิตที่ดีขึ้น

2) ด้านเศรษฐกิจและการท่องเที่ยว

รัฐบาลแก้ไขปัญหาด้านเศรษฐกิจมาโดยตลอดแต่ก็ไม่สามารถแก้ไขปัญหาทางด้านนี้ให้หมดไปเนื่องจากภาวะเศรษฐกิจตกต่ำต่อเนื่องมาหลายปีซึ่งผลทางการเกษตรตกต่ำ ขาดเงินทุนหมุนเวียนในภาคอุตสาหกรรมต้องลดการผลิต ลดคนงาน ทำให้คนว่างงานเพิ่มมากขึ้นไม่มีรายได้เลี้ยงดูครอบครัว องค์การบริหารส่วนตำบลได้มีการส่งเสริมด้านการท่องเที่ยวเพื่อหวังจะพัฒนาด้านเศรษฐกิจไปพร้อมๆกัน โดยส่งเสริมอาชีพต่างๆ ให้ราษฎรมีรายได้เสริมเพื่อเพิ่มรายได้ให้กับครอบครัวสนับสนุนให้ประชาชนดำเนินงานตามแนวเศรษฐกิจพอเพียง ส่งเสริมการประกอบอาชีพให้กับราษฎรได้พัฒนาฝีมือ และมีการรวมกลุ่มพัฒนาผลิตภัณฑ์โดยอาศัยภูมิปัญญาชาวบ้านเพื่อจัดทำธุรกิจขนาดย่อม จัดหาตลาดกลางร้านค้าชุมชนศูนย์จำหน่าย ให้เกษตรกร กลุ่มอาชีพนำสินค้ามาจำหน่ายและพัฒนาด้านเศรษฐกิจในทุกรูปแบบเพื่อสร้างชุมชนให้เข้มแข็งต่อไปในอนาคต

3) ด้านการศึกษา ศาสนาและวัฒนธรรม

ปัจจุบันปัญหาด้านการศึกษาเป็นปัญหาที่สำคัญที่จะต้องเร่งเสริมสร้างการเรียนรู้ให้แก่ประชากรเพื่อเป็นการพัฒนาศักยภาพของประชากรให้มีคุณภาพสามารถพัฒนาตนเองให้เข้ากับยุค และสังคมที่เปลี่ยนแปลงตลอดเวลาหากไม่มีการส่งเสริมการเรียนรู้จะทำให้ประชากรตกเป็นผู้ด้อยโอกาสทางสังคมมีทางเลือกในการดำเนินชีวิตน้อยลงจึงจำเป็นต้องมีการส่งเสริมการเรียนรู้ในทุกระดับตลอดจนรักษาขนบธรรมเนียมประเพณีที่เป็นเอกลักษณ์ของชุมชนให้คงอยู่ตลอดไป

4) ด้านการเมืองการบริหาร

รัฐบาลได้มีการกระจายอำนาจสู่ท้องถิ่นเพื่อให้ประชาชนในท้องถิ่นได้เข้ามาบริหารจัดการและมีส่วนร่วมในการปกครองตนเองในรูปของกระบวนการประชาคมหมู่บ้านมีการพัฒนาบุคลากรเพื่อให้ทันกับเทคโนโลยีที่ทันสมัย โดยจัดส่งบุคลากรไปศึกษาอบรมความรู้ในด้านต่าง ๆ เพื่อเพิ่มประสิทธิภาพในการทำงานรวมทั้งจัดหาเครื่องมือ วัสดุอุปกรณ์ เครื่องใช้ต่าง ๆ ให้สามารถปฏิบัติงานได้รวดเร็วและทันสมัย มีการเผยแพร่ประชาสัมพันธ์ผลการดำเนินงานให้ประชาชนได้รับทราบตามหลักธรรมาภิบาลด้วยความโปร่งใส ตรวจสอบได้และมีการส่งเสริมการบริหารงานท้องถิ่นโดยใช้เทคโนโลยีสารสนเทศ เพื่อความรวดเร็วทั่วถึงและมุ่งเน้นผลสัมฤทธิ์

5) ด้านสาธารณสุข

ปัญหาสุขภาพของประชาชนเป็นปัญหาที่สำคัญที่มีผลต่อการพัฒนาชุมชน หรือการพัฒนาประเทศ ซึ่งรัฐบาลก็ได้ให้ความสำคัญในการสร้างเสริมสุขภาพของประชาชนของชาติให้ทุกคนมีสุขภาพที่ดีหากไม่มีการดูแลสุขภาพของประชาชนอย่างทั่วถึงแล้วจะส่งผลทำให้เกิดปัญหาในภาพรวมของการพัฒนา

ในทุกด้านดังนั้นจึงต้องมีการเอาใจใส่ดูแลรักษาสุขภาพของประชาชนให้มีสุขภาพพลานามัยที่สมบูรณ์ปราศจากโรคภัยไข้เจ็บ

6) ด้านการกีฬาและนันทนาการ

ปัจจุบันการกีฬาก็เป็นส่วนหนึ่งที่ส่งเสริมให้ประชาชนมีคุณภาพชีวิตที่ดีได้ เป็นผลต่อเนื่องมาจากการดูแลสุขภาพ การสร้างเสริมสุขภาพของประชาชนของชาติให้ทุกคนมีสุขภาพที่ดี หากไม่มีการดูแลรักษาสุขภาพของประชาชนอย่างทั่วถึงแล้วจะส่งผลทำให้เกิดปัญหาในภาพรวมของการพัฒนาในทุกด้าน ดังนั้นจึงต้องมีการเอาใจใส่ดูแลรักษาสุขภาพของประชาชนให้มีสุขภาพพลานามัยที่สมบูรณ์ปราศจากโรคภัยไข้เจ็บ องค์การบริหารส่วนตำบลจึงได้ส่งเสริมกิจกรรมด้านการกีฬาในทุกช่วงทุกวัยทั้งในตำบลและนอกพื้นที่ ทั้งนี้เพื่อให้ประชาชนมีคุณภาพชีวิตที่ดีขึ้น

7) ด้านทรัพยากรธรรมชาติและสิ่งแวดล้อม

องค์การบริหารส่วนตำบลได้เล็งเห็นปัญหาด้านทรัพยากรธรรมชาติและสิ่งแวดล้อม โดยประชาชนยังขาดความรู้ความเข้าใจในการใช้ทรัพยากรธรรมชาติอย่างประหยัดและขาดจิตสำนึกในการบำรุงรักษาทรัพยากรธรรมชาติและสิ่งแวดล้อม ทำให้เกิดมลพิษต่าง ๆ ซึ่งองค์การบริหารส่วนตำบลได้ดำเนินการปลูกป่าทดแทน การจัดกิจกรรมกำจัดขยะมูลฝอย การกำจัดขยะในตำบล ซึ่งก็แก้ปัญหาได้ระดับหนึ่ง ในปัจจุบันจะต้องพัฒนาคุณภาพสิ่งแวดล้อมให้สมดุลต่อไป

8) ด้านโครงสร้างพื้นฐาน ด้านสาธารณูปโภคและสาธารณูปการ

ผลการพัฒนาขององค์การบริหารส่วนตำบลในปีที่ผ่านมาได้มีการพัฒนาและช่วยแก้ปัญหาความเดือดร้อนและบรรเทาความต้องการของประชาชนในด้านโครงสร้างพื้นฐาน ด้านสาธารณูปโภค ด้านแหล่งน้ำด้านไฟฟ้าได้ระดับหนึ่ง เนื่องจากมีข้อจำกัดด้านงบประมาณประกอบกับต้องรับผิดชอบพื้นที่ครอบคลุมทั้งองค์การบริหารส่วนตำบลจึงไม่สามารถแก้ไขปัญหาดังกล่าวให้หมดไปในคราวเดียวกันได้ เพราะต้องใช้งบประมาณมาก แต่ความต้องการของประชาชนด้านนี้จึงมีอีกจำนวนมากเช่น การก่อสร้าง ปรับปรุงซ่อมแซมถนนและอื่นๆภายในชุมชนหมู่บ้าน การขยายเขตไฟฟ้า ระบบประปาแหล่งน้ำเพื่อการเกษตรทำให้ไม่สามารถดำเนินการได้อย่างทั่วถึงพื้นที่ตามแผนที่กำหนดไว้จึงนำสภาพปัญหาและความต้องการที่เคยเสนอมา และดำเนินการจัดทำประชาคมเสนอปัญหาและความต้องการบรรจุเข้าแผนยุทธศาสตร์การพัฒนารององค์การบริหารส่วนตำบลเพื่อนำไปจัดทำแผนพัฒนาสามปีขององค์การบริหารส่วนตำบลแก้ไขในปีต่อไป

3.2 การประเมินสถานการณ์สภาพแวดล้อมภายนอกที่เกี่ยวข้อง

เพื่อประเมินสภาพการพัฒนาในปัจจุบันและโอกาสในการพัฒนาในอนาคตขององค์การบริหารส่วนตำบลเกาะปันหยี เป็นการประเมินถึงโอกาสและภาวะคุกคามหรือข้อจำกัดเป็นสภาวะแวดล้อมภายนอกที่มีผลต่อการพัฒนาท้องถิ่น รวมถึงจุดแข็งและจุดอ่อนของท้องถิ่นอันเป็นสภาวะแวดล้อมภายในขององค์การบริหารส่วนท้องถิ่น โดยใช้เทคนิคการ SWOT analysis เพื่อพิจารณาศักยภาพการพัฒนาขององค์การบริหารส่วนตำบลเกาะปันหยีในภาพรวม ดังนี้

➤ จุดแข็งของตำบล (Strengths)

- เป็นหมู่บ้านกลางน้ำ เป็นแหล่งท่องเที่ยวระดับประเทศ
- มีทรัพยากรธรรมชาติ ป่าชายเลนที่อุดมสมบูรณ์
- ผู้บริหารและบุคลากรมีความพร้อมในการบริหารงาน
- ประชาชนให้ความร่วมมือในการบริหารงานของ อบต.

- ไม่มีความขัดแย้งในหน่วยงาน
- มีผลิตภัณฑ์ OTOP คือ ผลิตภัณฑ์จากหอยมุก น้ำพริกกุ้งเสียบ และผลิตภัณฑ์แปรรูปอาหารทะเล
- อยู่ใกล้ศูนย์ราชการจังหวัด
- เป็นศูนย์กลางการคมนาคมทางน้ำ ประตูอ่าวพังงาและจังหวัดอื่น
- ชื่อตำบลเกาะปันหยีเป็นที่รู้จักของบุคคลทั่วไป
- มีการรวมกลุ่มที่เข้มแข็ง ได้แก่ กลุ่มเรือรับจ้าง กลุ่มอาสาสมัครกู้ชีพกู้ภัย
- ประชาชนมีความยึดมั่นในศาสนา

➤ จุดอ่อนของตำบล (Weakness)

- งบประมาณมีจำกัด
- การคมนาคมระหว่างหมู่บ้านไม่สะดวก
- ระบบไฟฟ้าไม่ครอบคลุมพื้นที่ทั้งตำบล
- ระบบประปาไม่ครอบคลุมพื้นที่ทั้งตำบล
- การรับรู้ข้อมูลข่าวสารในหมู่บ้านล่าช้า (ระบบไปรษณีย์)
- บุคลากรมีจำนวนไม่เพียงพอ
- มีพื้นที่ทับซ้อนกับอุทยานแห่งชาติและองค์การบริหารส่วนจังหวัด
- มีต้นทุนในการดำเนินงานสูง (ค่าขนส่ง)
- การจัดการขยะเป็นไปด้วยความยากลำบาก
- ทางเลือกในการประกอบอาชีพมีน้อย
- ค่าครองชีพสูง (ค่าน้ำประปา, ค่าไฟฟ้า)
- มีข้อจำกัดในการออกข้อบังคับเกี่ยวกับการจัดเก็บรายได้

➤ โอกาสของตำบล (Opportunity)

- รัฐบาล กลุ่มจังหวัด และจังหวัด มีนโยบายส่งเสริมการท่องเที่ยว
- การเป็นประชาคมอาเซียนของประเทศไทย
- มีแหล่งท่องเที่ยว “บ้านกลางน้ำ” ที่มีชื่อเสียงและเป็นที่รู้จักของบริษัทนำเที่ยวและนักท่องเที่ยวในระดับโลก
- จังหวัดมีโครงการกิจกรรมด้านการท่องเที่ยวในพื้นที่
- จังหวัดมีวิสัยทัศน์เป็นเมืองท่องเที่ยวเชิงนิเวศ

➤ อุปสรรคของตำบล (Threat)

- มีพื้นที่สภาพเป็นเกาะ
- ความผันผวนทางเศรษฐกิจ
- สภาวะทางการเมืองระดับประเทศ
- เกิดโรคติดต่อสายพันธุ์ใหม่

3. การวิเคราะห์เพื่อพัฒนาท้องถิ่น

3.1 การวิเคราะห์กรอบการจัดทำยุทธศาสตร์ขององค์กรปกครองส่วนท้องถิ่น

1) ด้านสังคม

ผลกระทบทางด้านเศรษฐกิจที่ผ่านมาและการแพร่ระบาดของยาเสพติดในปัจจุบันทำให้คุณภาพชีวิตของประชาชนไม่ดีเท่าที่ควรขาดการป้องกันรักษาและการดูแลสุขภาพอนามัยของตนเอง ขาดโอกาสทางการศึกษา รวมทั้งสวัสดิการและกิจกรรมนันทนาการไม่เพียงพอองค์การบริหารส่วนตำบล จึงได้มีการส่งเสริมความรู้และป้องกันการระบาดของยาเสพติดทั้งในเชิงรุกและเชิงรับ พัฒนาคุณภาพชีวิตคนชราและคนพิการส่งเสริมให้เยาวชนและประชาชนใช้เวลาว่างให้เป็นประโยชน์ สร้างความเข้มแข็งของชุมชนในการป้องกันและแก้ไขปัญหาเอดส์ในองค์การบริหารส่วนตำบลรวมทั้งส่งเสริมการจัดการศึกษา มีการพัฒนาด้านเศรษฐกิจและสังคมไปพร้อม ๆ กันเพื่อให้ประชาชนมีคุณภาพชีวิตที่ดีขึ้น

2) ด้านเศรษฐกิจและการท่องเที่ยว

รัฐบาลแก้ไขปัญหาด้านเศรษฐกิจมาโดยตลอดแต่ก็ไม่สามารถแก้ไขปัญหาทางด้านนี้ให้หมดไปเนื่องจากภาวะเศรษฐกิจตกต่ำต่อเนื่องมาหลายปีพืชผลทางการเกษตรตกต่ำ ขาดเงินทุนหมุนเวียนในภาคอุตสาหกรรมต้องลดการผลิต ลดคนงาน ทำให้คนว่างงานเพิ่มมากขึ้นไม่มีรายได้เลี้ยงดูครอบครัว องค์การบริหารส่วนตำบลได้มีการส่งเสริมด้านการท่องเที่ยวเพื่อหวังจะพัฒนาด้านเศรษฐกิจไปพร้อมๆกัน โดยส่งเสริมอาชีพต่างๆ ให้ราษฎรมีรายได้เสริมเพื่อเพิ่มรายได้ให้กับครอบครัวสนับสนุนให้ประชาชนดำเนินงานตามแนวเศรษฐกิจพอเพียง ส่งเสริมการประกอบอาชีพให้กับราษฎรได้พัฒนาฝีมือ และมีการรวมกลุ่มพัฒนาผลิตภัณฑ์โดยอาศัยภูมิปัญญาชาวบ้านเพื่อจัดทำธุรกิจขนาดย่อม จัดหาตลาดกลางร้านค้าชุมชนศูนย์จำหน่าย ให้เกษตรกร กลุ่มอาชีพนำสินค้ามาจำหน่ายและพัฒนาด้านเศรษฐกิจในทุกรูปแบบเพื่อสร้างชุมชนให้เข้มแข็งต่อไปในอนาคต

3) ด้านการศึกษา ศาสนาและวัฒนธรรม

ปัจจุบันปัญหาทางการศึกษาเป็นปัญหาที่สำคัญที่จะต้องเร่งเสริมสร้างการเรียนรู้ให้แก่ประชากรเพื่อเป็นการพัฒนาศักยภาพของประชากรให้มีคุณภาพสามารถพัฒนาตนเองให้เข้ากับยุค และสังคมที่เปลี่ยนแปลงตลอดเวลาหากไม่มีการส่งเสริมการเรียนรู้จะทำให้ประชากรตกเป็นผู้ด้อยโอกาสทางสังคมมีทางเลือกในการดำเนินชีวิตน้อยลงจึงจำเป็นต้องมีการส่งเสริมการเรียนรู้ในทุกระดับตลอดจนรักษาขนบธรรมเนียมประเพณีที่เป็นเอกลักษณ์ของชุมชนให้คงอยู่ตลอดไป

4) ด้านการเมืองการบริหาร

รัฐบาลได้มีการกระจายอำนาจสู่ท้องถิ่นเพื่อให้ประชาชนในท้องถิ่นได้เข้ามาบริหารจัดการและมีส่วนร่วมในการปกครองตนเองในรูปของกระบวนการประชาคมหมู่บ้านมีการพัฒนาบุคลากรเพื่อให้ทันกับเทคโนโลยีที่ทันสมัย โดยจัดส่งบุคลากรไปศึกษาอบรมความรู้ในด้านต่าง ๆ เพื่อเพิ่มประสิทธิภาพในการทำงานรวมทั้งจัดหาเครื่องมือ วัสดุอุปกรณ์ เครื่องใช้ต่าง ๆ ให้สามารถปฏิบัติงานได้รวดเร็วและทันสมัย มีการเผยแพร่ประชาสัมพันธ์ผลการดำเนินงานให้ประชาชนได้รับทราบตามหลักธรรมาภิบาลด้วยความโปร่งใส ตรวจสอบได้และมีการส่งเสริมการบริหารงานท้องถิ่นโดยใช้เทคโนโลยีสารสนเทศ เพื่อความรวดเร็วทั่วถึงและมุ่งเน้นผลสัมฤทธิ์

5) ด้านสาธารณสุข

ปัญหาสุขภาพของประชาชนเป็นปัญหาที่สำคัญที่มีผลต่อการพัฒนาชุมชน หรือการพัฒนาประเทศ ซึ่งรัฐบาลก็ได้ให้ความสำคัญในการสร้างเสริมสุขภาพของประชาชนของชาติให้ทุกคนมีสุขภาพที่ดี หากไม่มีการดูแลสุขภาพของประชาชนอย่างทั่วถึงแล้วจะส่งผลทำให้เกิดปัญหาในภาพรวมของการพัฒนาในทุกด้าน ดังนั้นจึงต้องมีการเอาใจใส่ดูแลสุขภาพของประชาชนให้มีสุขภาพพลานามัยที่สมบูรณ์ปราศจากโรคภัยไข้เจ็บ

6) ด้านการกีฬาและนันทนาการ

ปัจจุบันการกีฬาก็เป็นส่วนหนึ่งที่ส่งเสริมให้ประชาชนมีคุณภาพชีวิตที่ดีได้ เป็นผลต่อเนื่องมาจากการดูแลสุขภาพ การสร้างเสริมสุขภาพของประชาชนของชาติให้ทุกคนมีสุขภาพที่ดี หากไม่มีการดูแลสุขภาพของประชาชนอย่างทั่วถึงแล้วจะส่งผลทำให้เกิดปัญหาในภาพรวมของการพัฒนาในทุกด้าน ดังนั้นจึงต้องมีการเอาใจใส่ดูแลสุขภาพของประชาชนให้มีสุขภาพพลานามัยที่สมบูรณ์ปราศจากโรคภัยไข้เจ็บ องค์การบริหารส่วนตำบลจึงได้ส่งเสริมกิจกรรมด้านการกีฬาในทุกช่วงทุกวัยทั้งในตำบล และนอกพื้นที่ ทั้งนี้เพื่อให้ประชาชนมีคุณภาพชีวิตที่ดีขึ้น

7) ด้านทรัพยากรธรรมชาติและสิ่งแวดล้อม

องค์การบริหารส่วนตำบลได้เล็งเห็นปัญหาด้านทรัพยากรธรรมชาติและสิ่งแวดล้อม โดยประชาชนยังขาดความรู้ความเข้าใจในการใช้ทรัพยากรธรรมชาติอย่างประหยัดและขาดจิตสำนึกในการบำรุงรักษาทรัพยากรธรรมชาติและสิ่งแวดล้อม ทำให้เกิดมลพิษต่าง ๆ ซึ่งองค์การบริหารส่วนตำบลได้ดำเนินการปลูกป่าทดแทน การจัดกิจกรรมกำจัดขยะมูลฝอย การกำจัดขยะในตำบล ซึ่งก็แก้ปัญหาได้ระดับหนึ่ง ในปัจจุบันจะต้องพัฒนาคุณภาพสิ่งแวดล้อมให้สมดุลต่อไป

8) ด้านโครงสร้างพื้นฐาน ด้านสาธารณูปโภคและสาธารณูปการ

ผลการพัฒนาขององค์การบริหารส่วนตำบลในปีที่ผ่านมาได้มีการพัฒนาและช่วยแก้ปัญหาความเดือดร้อนและบรรเทาความต้องการของประชาชนในด้านโครงสร้างพื้นฐาน ด้านสาธารณูปโภค ด้านแหล่งน้ำด้านไฟฟ้าได้ระดับหนึ่ง เนื่องจากมีข้อจำกัดด้านงบประมาณประกอบกับต้องรับผิดชอบพื้นที่ครอบคลุมทั้งองค์การบริหารส่วนตำบลจึงไม่สามารถแก้ไขปัญหาดังกล่าวให้หมดไปในคราวเดียวกันได้ เพราะต้องใช้งบประมาณมาก แต่ความต้องการของประชาชนด้านนี้จึงมีอีกจำนวนมากเช่น การก่อสร้าง ปรับปรุงซ่อมแซมถนนและอื่นๆภายในชุมชนหมู่บ้าน การขยายเขตไฟฟ้า ระบบประปาแหล่งน้ำเพื่อการเกษตรทำให้ไม่สามารถดำเนินการได้อย่างทั่วถึงพื้นที่ตามแผนที่กำหนดไว้จึงนำสภาพปัญหาและความต้องการที่เคยเสนอมา และดำเนินการจัดทำประชาคมเสนอปัญหาและความต้องการบรรจุเข้าแผนยุทธศาสตร์การพัฒนารององค์การบริหารส่วนตำบลเพื่อนำไปจัดทำแผนพัฒนาสามปีขององค์การบริหารส่วนตำบลแก้ไขในปีต่อไป

3.2 การประเมินสถานการณ์สภาพแวดล้อมภายนอกที่เกี่ยวข้อง

เพื่อประเมินสภาพการพัฒนาในปัจจุบันและโอกาสในการพัฒนาในอนาคตขององค์การบริหารส่วนตำบลเกาะปันหยี เป็นการประเมินถึงโอกาสและภาวะคุกคามหรือข้อจำกัดเป็นสภาวะแวดล้อมภายนอกที่มีผลต่อการพัฒนาท้องถิ่น รวมถึงจุดแข็งและจุดอ่อนของท้องถิ่นอันเป็นสภาวะแวดล้อมภายในขององค์การบริหารส่วนท้องถิ่น โดยใช้เทคนิคการ SWOT analysis เพื่อพิจารณาศักยภาพการพัฒนาขององค์การบริหารส่วนตำบลเกาะปันหยีในภาพรวม ดังนี้

➤ จุดแข็งของตำบล (Strengths)

- เป็นหมู่บ้านกลางน้ำ เป็นแหล่งท่องเที่ยวระดับประเทศ
- มีทรัพยากรธรรมชาติ ป่าชายเลนที่อุดมสมบูรณ์
- ผู้บริหารและบุคลากรมีความพร้อมในการบริหารงาน
- ประชาชนให้ความร่วมมือในการบริหารงานของ อบต.
- ไม่มีความขัดแย้งในหน่วยงาน
- มีผลิตภัณฑ์ OTOP คือ ผลิตภัณฑ์จากหอยมุก น้ำพริกกุ้งเสียบ และผลิตภัณฑ์แปรรูปอาหารทะเล
- อยู่ใกล้ศูนย์ราชการจังหวัด
- เป็นศูนย์กลางการคมนาคมทางน้ำ ประตูอ่าวพังงาและจังหวัดอื่น
- ชื่อตำบลเกาะปันหยีเป็นที่รู้จักของบุคคลทั่วไป
- มีการรวมกลุ่มที่เข้มแข็ง ได้แก่ กลุ่มเรือรับจ้าง กลุ่มอาสาสมัครกู้ชีพกู้ภัย
- ประชาชนมีความยึดมั่นในศาสนา

➤ จุดอ่อนของตำบล (Weakness)

- งบประมาณมีจำกัด
- การคมนาคมระหว่างหมู่บ้านไม่สะดวก
- ระบบไฟฟ้าไม่ครอบคลุมพื้นที่ทั้งตำบล
- ระบบประปาไม่ครอบคลุมพื้นที่ทั้งตำบล
- การรับรู้ข้อมูลข่าวสารในหมู่บ้านล่าช้า (ระบบไปรษณีย์)
- บุคลากรมีจำนวนไม่เพียงพอ
- มีพื้นที่ทับซ้อนกับอุทยานแห่งชาติและองค์การบริหารส่วนจังหวัด
- มีต้นทุนในการดำเนินงานสูง (ค่าขนส่ง)
- การจัดหารายได้เป็นไปด้วยความยากลำบาก
- ทางเลือกในการประกอบอาชีพมีน้อย
- ค่าครองชีพสูง (ค่าน้ำประปา, ค่าไฟฟ้า)
- มีข้อจำกัดในการออกข้อบังคับเกี่ยวกับการจัดเก็บรายได้

➤ โอกาสของตำบล (Opportunity)

- รัฐบาล กลุ่มจังหวัด และจังหวัด มีนโยบายส่งเสริมการท่องเที่ยว
- การเป็นประชาคมอาเซียนของประเทศไทย
- มีแหล่งท่องเที่ยว “บ้านกลางน้ำ” ที่มีชื่อเสียงและเป็นที่ยอมรับของบริษัทยานยนต์และนักท่องเที่ยวในระดับโลก
- จังหวัดมีโครงการกิจกรรมด้านการท่องเที่ยวในพื้นที่
- จังหวัดมีวิสัยทัศน์เป็นเมืองท่องเที่ยวเชิงนิเวศ

➤ อุปสรรคของตำบล (Threat)

- มีพื้นที่สภาพเป็นเกาะ
- ความผูกพันทางเศรษฐกิจ
- สภาวะทางการเมืองระดับประเทศ
- เกิดโรคติดต่อสายพันธุ์ใหม่

ส่วนที่ 3

ส่วนที่ 3 การนำแผนพัฒนาท้องถิ่นไปสู่การปฏิบัติ

3.1 ยุทธศาสตร์การพัฒนาและแผนงาน

ที่	ยุทธศาสตร์ชาติ ๒๐ ปี	แผนพัฒนาเศรษฐกิจและสังคมแห่งชาติ ฉบับที่ ๑๓	SDGs	ยุทธศาสตร์จังหวัด พังงา	ยุทธศาสตร์การพัฒนาขององค์กรปกครองส่วนท้องถิ่นในเขตจังหวัดพังงา	ยุทธศาสตร์องค์การบริหารส่วนตำบลเกาะปันหยี	กลยุทธ์	แผนงาน	หน่วยงานรับผิดชอบหลัก
๑	ยุทธศาสตร์ที่ ๑ ด้านความมั่นคง	หมวดหมู่ที่ ๕ หมวดหมู่ที่ ๖ หมวดหมู่ที่ ๑๐ หมวดหมู่ที่ ๑๑ หมวดหมู่ที่ ๑๓	เป้าหมายที่ ๘ เป้าหมายที่ ๙ เป้าหมายที่ ๑๗	ประเด็นการพัฒนาที่ ๔ ยกระดับคุณภาพชีวิตที่ดี ความมั่นคงปลอดภัย เพื่อสร้างสังคมให้น่าอยู่และน่าอยู่	ยุทธศาสตร์ที่ ๑ พัฒนาการท่องเที่ยวเชิงนิเวศ วัฒนธรรม และวิถีชุมชน ยุทธศาสตร์ที่ ๒ พัฒนาเกษตรกรรมยั่งยืนบนพื้นฐานของความพอเพียง ยุทธศาสตร์ที่ ๓ พัฒนาคุณภาพชีวิต การศึกษา กีฬา และสิ่งแวดล้อม	ยุทธศาสตร์ที่ ๑ การพัฒนาสังคมและชุมชน ยุทธศาสตร์ที่ ๓ การพัฒนาการศึกษา ศาสนา ประเพณี และวัฒนธรรม ยุทธศาสตร์ที่ ๔ การพัฒนาการเมืองและการบริหาร	- แผนงานการรักษาความสงบภายใน - แผนงานสร้างความเข้มแข็งของชุมชน - แผนงานสังคมสงเคราะห์ - แผนงานงบกลาง	- แผนงานรักษาความสงบภายใน - แผนสังคมสงเคราะห์ - แผนงานงบกลาง	- สำนักปลัด

ที่	ยุทธศาสตร์ชาติ ๒๐ ปี	แผนพัฒนาเศรษฐกิจและสังคมแห่งชาติ ฉบับที่ ๑๓	SDGs	ยุทธศาสตร์จังหวัด พังงา	ยุทธศาสตร์การพัฒนาขององค์กรปกครองส่วนท้องถิ่นในเขตจังหวัดพังงา	ยุทธศาสตร์องค์การบริหารส่วนตำบลเกาะปันหยี	กลยุทธ์	แผนงาน	หน่วยงานรับผิดชอบหลัก
						<p>ยุทธศาสตร์ที่ ๕ การพัฒนา สาธารณสุข</p> <p>ยุทธศาสตร์ที่ ๖ การพัฒนากีฬาและ นันทนาการ</p> <p>ยุทธศาสตร์ที่ ๗ การอนุรักษ์ ทรัพยากรธรรมชาติและสิ่งแวดล้อม</p> <p>ยุทธศาสตร์ที่ ๘ การพัฒนาการท่องเที่ยว</p> <p>ยุทธศาสตร์ที่ ๙ การพัฒนา โครงสร้างพื้นฐาน</p>			

ที่	ยุทธศาสตร์ชาติ ๒๐ ปี	แผนพัฒนาเศรษฐกิจและสังคมแห่งชาติ ฉบับที่ ๑๓	SDGs	ยุทธศาสตร์จังหวัด พังงา	ยุทธศาสตร์การพัฒนาระบบขององค์กรปกครองส่วนท้องถิ่นในเขตจังหวัดพังงา	ยุทธศาสตร์องค์การบริหารส่วนตำบลเกาะปันหยี	กลยุทธ์	แผนงาน	หน่วยงานรับผิดชอบหลัก
๒	ยุทธศาสตร์ที่ ๒ ด้านการสร้างความสามารถในการแข่งขัน	หมวดหมู่ที่ ๒ หมวดหมู่ที่ ๓ หมวดหมู่ที่ ๔ หมวดหมู่ที่ ๕ หมวดหมู่ที่ ๖ หมวดหมู่ที่ ๗ หมวดหมู่ที่ ๘ หมวดหมู่ที่ ๑๐ หมวดหมู่ที่ ๑๑ หมวดหมู่ที่ ๑๒ หมวดหมู่ที่ ๑๓	เป้าหมายที่ ๒ เป้าหมายที่ ๗ เป้าหมายที่ ๘ เป้าหมายที่ ๙ เป้าหมายที่ ๓ เป้าหมายที่ ๙ เป้าหมายที่ ๑๐ เป้าหมายที่ ๑๒ เป้าหมายที่ ๑๗	ประเด็นการพัฒนาที่ ๑ สร้างเสริมคุณภาพการท่องเที่ยวเชิงนิเวศ วัฒนธรรม และวิถี ชุมชน ประเด็นการพัฒนาที่ ๒ สร้างเสริมและ พัฒนาการเกษตรเพื่อ สร้างมูลค่าควบคุมการ บริโภคและการผลิต อย่างยั่งยืน ประเด็นการพัฒนาที่ ๓ สงวนรักษา อนุรักษ์ ปันฟู ทรัพยากรธรรมชาติ และสิ่งแวดล้อม ให้มี ประสิทธิภาพอย่าง สมดุลยั่งยืน	ยุทธศาสตร์ที่ ๑ พัฒนาการท่องเที่ยวเชิง นิเวศ วัฒนธรรม และวิถี ชุมชน ยุทธศาสตร์ที่ ๒ พัฒนาเกษตรกรรมยั่งยืน บนพื้นฐานของความ พอเพียง ยุทธศาสตร์ที่ ๓ พัฒนาคุณภาพชีวิต การศึกษา กีฬา และ สิ่งแวดล้อม	ยุทธศาสตร์ที่ ๑ การพัฒนาสังคม และชุมชน ยุทธศาสตร์ที่ ๓ การพัฒนา การศึกษา ศาสนา ประเพณี และ วัฒนธรรม ยุทธศาสตร์ที่ ๔ การพัฒนาการเมือง และการบริหาร ยุทธศาสตร์ที่ ๕ การพัฒนา สาธารณสุข	- การควบคุมและ ป้องกันโรคติดต่อ - การเสริมสร้าง สุขภาพประชาชน - ก่อสร้างสะพาน เดินเท้า คสล. - ก่อสร้างถนน คสล. - ก่อสร้างศาลาที่ พัก - ก่อสร้างสะพาน โปะท่าเทียบเรือ - ชุดลอกคลอง - ก่อสร้างเขื่อน ป้องกันคลื่น - การขยายเขต ไฟฟ้าสาธารณะ	- แผนงาน สาธารณสุข - แผนงานงบ กลาง - แผนงาน อุตสาหกรรมและ การโยธา	- สำนักปลัด - กองช่าง

ที่	ยุทธศาสตร์ชาติ ๒๐ ปี	แผนพัฒนาเศรษฐกิจและสังคมแห่งชาติ ฉบับที่ ๑๓	SDGs	ยุทธศาสตร์จังหวัด พังงา	ยุทธศาสตร์การพัฒนาระบบขององค์กรปกครองส่วนท้องถิ่นในเขตจังหวัดพังงา	ยุทธศาสตร์องค์การบริหารส่วนตำบลเกาะปันหยี	กลยุทธ์	แผนงาน	หน่วยงานรับผิดชอบหลัก
				ประเด็นการพัฒนาที่ ๔ ยกระดับคุณภาพชีวิตที่ดี ความมั่นคงปลอดภัย เพื่อสร้างสังคมให้น่าอยู่และน่าอยู่		<p>ยุทธศาสตร์ที่ ๖ การพัฒนากีฬาและนันทนาการ</p> <p>ยุทธศาสตร์ที่ ๗ การอนุรักษ์ทรัพยากรธรรมชาติและสิ่งแวดล้อม</p> <p>ยุทธศาสตร์ที่ ๘ การพัฒนาการท่องเที่ยว</p> <p>ยุทธศาสตร์ที่ ๙ การพัฒนาโครงสร้างพื้นฐาน</p>	<ul style="list-style-type: none"> - ก่อสร้าง/ปรับปรุงประปาหมู่บ้าน - การขยายเขตโทรศัพท์สาธารณะ 		

ที่	ยุทธศาสตร์ชาติ ๒๐ ปี	แผนพัฒนาเศรษฐกิจและสังคมแห่งชาติ ฉบับที่ ๑๓	SDGs	ยุทธศาสตร์จังหวัด พังงา	ยุทธศาสตร์การพัฒนาระบบขององค์กรปกครองส่วนท้องถิ่นในเขตจังหวัดพังงา	ยุทธศาสตร์องค์การบริหารส่วนตำบลเกาะปันหยี	กลยุทธ์	แผนงาน	หน่วยงานรับผิดชอบหลัก
๓	ยุทธศาสตร์ที่ ๓ ด้านการพัฒนาและเสริมสร้างศักยภาพทรัพยากรมนุษย์	เป้าหมายที่ ๑ หมวดหมู่ที่ ๓ หมวดหมู่ที่ ๔ หมวดหมู่ที่ ๖ หมวดหมู่ที่ ๗ หมวดหมู่ที่ ๑๒ หมวดหมู่ที่ ๑๓	เป้าหมายที่ ๑ เป้าหมายที่ ๓ เป้าหมายที่ ๘ เป้าหมายที่ ๙ เป้าหมายที่ ๑๖	ประเด็นการพัฒนาที่ ๑ สร้างเสริมคุณภาพการ ท่องเที่ยวเชิงนิเวศครบ วงจร ประเด็นการพัฒนาที่ ๒ สร้างเสริมและ พัฒนาการเกษตรเพื่อ สร้างมูลค่าควบคู่การ บริโภคและการผลิต อย่างยั่งยืน ประเด็นการพัฒนาที่ ๓ สงวนรักษา อนุรักษ์ ปันฟู ทรัพยากรธรรมชาติ และสิ่งแวดล้อม ให้มี ประสิทธิภาพอย่าง สมดุลยั่งยืน	ยุทธศาสตร์ที่ ๑ พัฒนาการท่องเที่ยวเชิง นิเวศ วัฒนธรรม และวิถี ชุมชน ยุทธศาสตร์ที่ ๒ พัฒนาเกษตรกรรมยั่งยืน บนพื้นฐานของความ พอเพียง ยุทธศาสตร์ที่ ๓ พัฒนาคุณภาพชีวิต การศึกษา กีฬา และ สิ่งแวดล้อม	ยุทธศาสตร์ที่ ๑ การพัฒนาสังคม และชุมชน ยุทธศาสตร์ที่ ๓ การพัฒนา การศึกษา ศาสนา ประเพณี และ วัฒนธรรม ยุทธศาสตร์ที่ ๔ การพัฒนาการเมือง และการบริหาร ยุทธศาสตร์ที่ ๕ การพัฒนา สาธารณสุข	- ส่งเสริมและ พัฒนาเด็กและ เยาวชนให้เป็นคน เก่ง คนดี มี คุณธรรม และ รับผิดชอบต่อสังคม - ส่งเสริม กระบวนการมีส่วนร่วม ของเด็กและ เยาวชน	- แผนงานสร้าง ความเข้มแข็งของ ชุมชน	- กองการศึกษาฯ

ที่	ยุทธศาสตร์ชาติ ๒๐ ปี	แผนพัฒนาเศรษฐกิจและสังคมแห่งชาติ ฉบับที่ ๑๓	SDGs	ยุทธศาสตร์จังหวัด พังงา	ยุทธศาสตร์การพัฒนาระบบขององค์กรปกครองส่วนท้องถิ่นในเขตจังหวัดพังงา	ยุทธศาสตร์องค์การบริหารส่วนตำบลเกาะปันหยี	กลยุทธ์	แผนงาน	หน่วยงานรับผิดชอบหลัก
				ประเด็นการพัฒนาที่ ๔ ยกระดับคุณภาพชีวิตที่ดี ความมั่นคงปลอดภัย เพื่อสร้างสังคมให้น่าอยู่และน่าอยู่		ยุทธศาสตร์ที่ ๖ การพัฒนากีฬาและนันทนาการ ยุทธศาสตร์ที่ ๗ การอนุรักษ์ทรัพยากรธรรมชาติและสิ่งแวดล้อม ยุทธศาสตร์ที่ ๘ การพัฒนาการท่องเที่ยว ยุทธศาสตร์ที่ ๙ การพัฒนาโครงสร้างพื้นฐาน			

ที่	ยุทธศาสตร์ชาติ ๒๐ ปี	แผนพัฒนาเศรษฐกิจและสังคมแห่งชาติ ฉบับที่ ๑๓	SDGs	ยุทธศาสตร์จังหวัด พังงา	ยุทธศาสตร์การพัฒนาระบบขององค์กรปกครองส่วนท้องถิ่นในเขตจังหวัดพังงา	ยุทธศาสตร์องค์การบริหารส่วนตำบลเกาะปันหยี	กลยุทธ์	แผนงาน	หน่วยงานรับผิดชอบหลัก
๔	ยุทธศาสตร์ที่ ๔ ด้านการสร้างโอกาสและความเสมอภาคทางสังคม	หมวดหมู่ที่ ๔ หมวดหมู่ที่ ๘ หมวดหมู่ที่ ๙ หมวดหมู่ที่ ๑๒	เป้าหมายที่ ๑ เป้าหมายที่ ๓ เป้าหมายที่ ๕ เป้าหมายที่ ๙ เป้าหมายที่ ๑๐ เป้าหมายที่ ๑๔ เป้าหมายที่ ๑๖	ประเด็นการพัฒนาที่ ๑ สร้างเสริมคุณภาพการท่องเที่ยวเชิงนิเวศครบวงจร ประเด็นการพัฒนาที่ ๒ สร้างเสริมและพัฒนาการเกษตรเพื่อสร้างมูลค่าควบคุมการบริโภคและการผลิตอย่างยั่งยืน ประเด็นการพัฒนาที่ ๓ สงวนรักษา อนุรักษ์ ปันฟูทรัพยากรธรรมชาติ และสิ่งแวดล้อม ให้มีประสิทธิภาพอย่างสมดุลยั่งยืน	ยุทธศาสตร์ที่ ๑ พัฒนาการท่องเที่ยวเชิงนิเวศ วัฒนธรรม และวิถีชุมชน ยุทธศาสตร์ที่ ๒ พัฒนาเกษตรกรรมยั่งยืนบนพื้นฐานของความพอเพียง ยุทธศาสตร์ที่ ๓ พัฒนาคุณภาพชีวิต การศึกษา กีฬา และสิ่งแวดล้อม	ยุทธศาสตร์ที่ ๑ การพัฒนาสังคมและชุมชน ยุทธศาสตร์ที่ ๓ การพัฒนาการศึกษา ศาสนา ประเพณี และวัฒนธรรม ยุทธศาสตร์ที่ ๔ การพัฒนาการเมืองและการบริหาร ยุทธศาสตร์ที่ ๕ การพัฒนาสาธารณสุข	- การสร้างชุมชนเข้มแข็ง - การส่งเสริมสวัสดิการสังคม สงเคราะห์ - การจัดการศึกษาระดับก่อนวัยเรียน - ส่งเสริมและสนับสนุนการจัดการศึกษาขั้นพื้นฐานขึ้นไป - ส่งเสริมและสนับสนุนการจัดการศึกษานอกระบบและการศึกษาตามอัธยาศัย	- แผนงานรักษาความสงบภายใน - แผนงานสังคมสงเคราะห์ - แผนงานสร้างความเข้มแข็งของชุมชน - แผนงานงบประมาณ กลาง - แผนงานการศึกษา - แผนงานการศาสนา ประเพณีและนันทนาการ	- สำนักปลัด - กองการศึกษาฯ

ที่	ยุทธศาสตร์ชาติ ๒๐ ปี	แผนพัฒนาเศรษฐกิจและสังคมแห่งชาติ ฉบับที่ ๑๓	SDGs	ยุทธศาสตร์จังหวัด พังงา	ยุทธศาสตร์การพัฒนาระบบขององค์กรปกครองส่วนท้องถิ่นในเขตจังหวัดพังงา	ยุทธศาสตร์องค์การบริหารส่วนตำบลเกาะปันหยี	กลยุทธ์	แผนงาน	หน่วยงานรับผิดชอบหลัก
				ประเด็นการพัฒนาที่ ๔ ยกระดับคุณภาพชีวิตที่ดี ความมั่นคงปลอดภัย เพื่อสร้างสังคมให้น่าอยู่และน่าอยู่		ยุทธศาสตร์ที่ ๖ การพัฒนากีฬาและนันทนาการ ยุทธศาสตร์ที่ ๗ การอนุรักษ์ทรัพยากรธรรมชาติและสิ่งแวดล้อม ยุทธศาสตร์ที่ ๘ การพัฒนาการท่องเที่ยว ยุทธศาสตร์ที่ ๙ การพัฒนาโครงสร้างพื้นฐาน	- ส่งเสริมศาสนา ประเพณี และวัฒนธรรมท้องถิ่น - ส่งเสริมการออกกำลังกาย และการแข่งขันกีฬาของประชาชน - การเสริมสร้างสุขภาพประชาชน		

ที่	ยุทธศาสตร์ชาติ ๒๐ ปี	แผนพัฒนาเศรษฐกิจและสังคมแห่งชาติ ฉบับที่ ๑๓	SDGs	ยุทธศาสตร์จังหวัด พังงา	ยุทธศาสตร์การพัฒนาระบบขององค์กรปกครองส่วนท้องถิ่นในเขตจังหวัดพังงา	ยุทธศาสตร์องค์การบริหารส่วนตำบลเกาะปันหยี	กลยุทธ์	แผนงาน	หน่วยงานรับผิดชอบหลัก
๕	ยุทธศาสตร์ที่ ๕ ด้านการสร้างความเติบโตบนคุณภาพชีวิตที่เป็นมิตรกับสิ่งแวดล้อม	หมวดหมู่ที่ ๑ หมวดหมู่ที่ ๕ หมวดหมู่ที่ ๖ หมวดหมู่ที่ ๘ หมวดหมู่ที่ ๑๐	เป้าหมายที่ ๒ เป้าหมายที่ ๖ เป้าหมายที่ ๗ เป้าหมายที่ ๘ เป้าหมายที่ ๙ เป้าหมายที่ ๑๐ เป้าหมายที่ ๑๒ เป้าหมายที่ ๑๓ เป้าหมายที่ ๑๕ เป้าหมายที่ ๑๗	ประเด็นการพัฒนาที่ ๑ สร้างเสริมคุณภาพการท่องเที่ยวเชิงนิเวศ วัฒนธรรม และวิถีชุมชน ประเด็นการพัฒนาที่ ๒ สร้างเสริมและพัฒนาการเกษตรเพื่อสร้างมูลค่าควบคู่การบริโภคและการผลิตอย่างยั่งยืน ประเด็นการพัฒนาที่ ๓ สงวนรักษา อนุรักษ์ ป่าชุมชน ทรัพยากรธรรมชาติและสิ่งแวดล้อม ให้มีประสิทธิผลอย่างสมดุลยั่งยืน	ยุทธศาสตร์ที่ ๑ พัฒนาการท่องเที่ยวเชิงนิเวศ วัฒนธรรม และวิถีชุมชน ยุทธศาสตร์ที่ ๒ พัฒนาเกษตรกรรมยั่งยืนบนพื้นฐานของความพอเพียง ยุทธศาสตร์ที่ ๓ พัฒนาคุณภาพชีวิต การศึกษา กีฬา และสิ่งแวดล้อม	ยุทธศาสตร์ที่ ๑ การพัฒนาสังคมและชุมชน ยุทธศาสตร์ที่ ๓ การพัฒนาการศึกษา ศาสนา ประเพณี และวัฒนธรรม ยุทธศาสตร์ที่ ๔ การพัฒนาการเมืองและการบริหาร ยุทธศาสตร์ที่ ๕ การพัฒนาสาธารณสุข	- การสร้างจิตสำนึกในการอนุรักษ์ ป่าชุมชน ทรัพยากรธรรมชาติ - ส่งเสริมและสนับสนุนการจัดการสิ่งแวดล้อม	- แผนงาน การเกษตร	- สำนักปลัด

ที่	ยุทธศาสตร์ชาติ ๒๐ ปี	แผนพัฒนาเศรษฐกิจและสังคมแห่งชาติ ฉบับที่ ๑๓	SDGs	ยุทธศาสตร์จังหวัด พังงา	ยุทธศาสตร์การพัฒนาขององค์กรปกครองส่วนท้องถิ่นในเขตจังหวัดพังงา	ยุทธศาสตร์องค์การบริหารส่วนตำบลเกาะปันหยี	กลยุทธ์	แผนงาน	หน่วยงานรับผิดชอบหลัก
				ประเด็นการพัฒนาที่ ๔ ยกระดับคุณภาพชีวิตที่ดี ความมั่นคงปลอดภัย เพื่อสร้างสังคมให้น่าอยู่และน่าอยู่		ยุทธศาสตร์ที่ ๖ การพัฒนากีฬาและนันทนาการ ยุทธศาสตร์ที่ ๗ การอนุรักษ์ทรัพยากรธรรมชาติและสิ่งแวดล้อม ยุทธศาสตร์ที่ ๘ การพัฒนาการท่องเที่ยว ยุทธศาสตร์ที่ ๙ การพัฒนาโครงสร้างพื้นฐาน			

ที่	ยุทธศาสตร์ชาติ ๒๐ ปี	แผนพัฒนาเศรษฐกิจและสังคมแห่งชาติ ฉบับที่ ๑๓	SDGs	ยุทธศาสตร์จังหวัด พังงา	ยุทธศาสตร์การพัฒนาระบบขององค์กรปกครองส่วนท้องถิ่นในเขตจังหวัดพังงา	ยุทธศาสตร์องค์การบริหารส่วนตำบลเกาะปันหยี	กลยุทธ์	แผนงาน	หน่วยงานรับผิดชอบหลัก
๖	ยุทธศาสตร์ที่ ๖ ด้านการปรับสมดุลและพัฒนาระบบการบริหารจัดการภาครัฐ	หมวดหมู่ที่ ๓ หมวดหมู่ที่ ๗ หมวดหมู่ที่ ๑๓	เป้าหมายที่ ๒ เป้าหมายที่ ๗ เป้าหมายที่ ๘ เป้าหมายที่ ๙ เป้าหมายที่ ๑๐ เป้าหมายที่ ๑๒ เป้าหมายที่ ๑๖ เป้าหมายที่ ๑๗	ประเด็นการพัฒนาที่ ๑ สร้างเสริมคุณภาพการ ท่องเที่ยวเชิงนิเวศครบ วงจร ประเด็นการพัฒนาที่ ๒ สร้างเสริมและ พัฒนาการเกษตรเพื่อ สร้างมูลค่าควบคุมการ บริโภคและการผลิต อย่างยั่งยืน ประเด็นการพัฒนาที่ ๓ สงวนรักษา อนุรักษ์ ปันฟู ทรัพยากรธรรมชาติ และสิ่งแวดล้อม ให้มี ประสิทธิภาพอย่าง สมดุลยั่งยืน	ยุทธศาสตร์ที่ ๑ พัฒนาการท่องเที่ยวเชิง นิเวศ วัฒนธรรม และวิถี ชุมชน ยุทธศาสตร์ที่ ๒ พัฒนาเกษตรกรรมยั่งยืน บนพื้นฐานของความ พอเพียง ยุทธศาสตร์ที่ ๓ พัฒนาคุณภาพชีวิต การศึกษา กีฬา และ สิ่งแวดล้อม	ยุทธศาสตร์ที่ ๑ การพัฒนาสังคม และชุมชน ยุทธศาสตร์ที่ ๓ การพัฒนา การศึกษา ศาสนา ประเพณี และ วัฒนธรรม ยุทธศาสตร์ที่ ๔ การพัฒนาการเมือง และการบริหาร ยุทธศาสตร์ที่ ๕ การพัฒนา สาธารณสุข	- พัฒนาและเพิ่ม ประสิทธิภาพการ ปฏิบัติงานของ บุคลากร - ปรับปรุงและ พัฒนาเครื่องมือ เครื่องใช้ เทคโนโลยี สารสนเทศให้ ทันสมัย พร้อม สำหรับการ ปฏิบัติงาน	- บริหารทั่วไป	- สำนักปลัด

ที่	ยุทธศาสตร์ชาติ ๒๐ ปี	แผนพัฒนาเศรษฐกิจและสังคมแห่งชาติ ฉบับที่ ๑๓	SDGs	ยุทธศาสตร์จังหวัด พังงา	ยุทธศาสตร์การพัฒนาระบบขององค์กรปกครองส่วนท้องถิ่นในเขตจังหวัดพังงา	ยุทธศาสตร์องค์การบริหารส่วนตำบลเกาะปันหยี	กลยุทธ์	แผนงาน	หน่วยงานรับผิดชอบหลัก
				ประเด็นการพัฒนาที่ ๔ ยกระดับคุณภาพชีวิตที่ดี ความมั่นคงปลอดภัย เพื่อสร้างสังคมให้น่าอยู่และน่าอยู่		ยุทธศาสตร์ที่ ๖ การพัฒนากีฬาและนันทนาการ ยุทธศาสตร์ที่ ๗ การอนุรักษ์ทรัพยากรธรรมชาติและสิ่งแวดล้อม ยุทธศาสตร์ที่ ๘ การพัฒนาการท่องเที่ยว ยุทธศาสตร์ที่ ๙ การพัฒนาโครงสร้างพื้นฐาน			

บัญชีสรุปโครงการพัฒนา (แบบ ผ.๐๑)

บัญชีสรุปโครงการพัฒนา
แผนพัฒนาท้องถิ่น (พ.ศ.๒๕๖๖ - ๒๕๗๐) เพิ่มเติมและเปลี่ยนแปลง ครั้งที่ ๑/๒๕๖๗
องค์การบริหารส่วนตำบลเกาะป็นหยี

แบบ ผ.๐๑

ยุทธศาสตร์	ปี ๒๕๖๖		ปี ๒๕๖๗		ปี ๒๕๖๘		ปี ๒๕๖๙		ปี ๒๕๗๐		รวม ๕ ปี	
	จำนวน โครงการ	งบประมาณ (บาท)	จำนวน โครงการ	งบประมาณ (บาท)	จำนวน โครงการ	งบประมาณ (บาท)	จำนวน โครงการ	งบประมาณ (บาท)	จำนวน โครงการ	งบประมาณ (บาท)	จำนวน โครงการ	งบประมาณ (บาท)
๑.ยุทธศาสตร์การพัฒนาสังคมและชุมชน												
๑.๑ แผนงานสร้างความเข้มแข็งของชุมชน	-	-	-	-	๑	๒๐,๐๐๐	๑	๒๐,๐๐๐	๑	๒๐,๐๐๐	๓	๖๐,๐๐๐
รวม	-	-	-	-	๑	๒๐,๐๐๐	๑	๒๐,๐๐๐	๑	๒๐,๐๐๐	๓	๖๐,๐๐๐
๒.ยุทธศาสตร์การพัฒนาเศรษฐกิจ												
รวม	-	-	-	-	-	-	-	-	-	-	-	-
๓.ยุทธศาสตร์การพัฒนาการศึกษา ศาสนา ประเพณี และวัฒนธรรม												
๓.๑ แผนงานการศึกษา	-	-	๑	๓๐,๐๐๐	๑	๓๐,๐๐๐	๑	๓๐,๐๐๐	๑	๓๐,๐๐๐	๔	๑๒๐,๐๐๐
๓.๒ แผนงานอุตสาหกรรมมรดกและการโยธา	-	-	๒	๑,๐๙๖,๒๐๐	-	-	-	-	-	-	๒	๑,๐๙๖,๒๐๐
รวม	-	-	๓	๑,๑๒๖,๒๐๐	๑	๓๐,๐๐๐	๑	๓๐,๐๐๐	๑	๓๐,๐๐๐	๖	๑,๒๑๖,๒๐๐

ยุทธศาสตร์	ปี ๒๕๖๖		ปี ๒๕๖๗		ปี ๒๕๖๘		ปี ๒๕๖๙		ปี ๒๕๗๐		รวม ๕ ปี	
	จำนวนโครงการ	งบประมาณ (บาท)	จำนวนโครงการ	งบประมาณ (บาท)	จำนวนโครงการ	งบประมาณ (บาท)	จำนวนโครงการ	งบประมาณ (บาท)	จำนวนโครงการ	งบประมาณ (บาท)	จำนวนโครงการ	งบประมาณ (บาท)
๔.ยุทธศาสตร์การพัฒนาระบบราชการ												
รวม	-	-	-	-	-	-	-	-	-	-	-	-
๕.ยุทธศาสตร์การพัฒนาระบบราชการ												
๕.๑ แผนงานราชการ	-	-	๑	๒๐๐,๐๐๐	-	-	-	-	-	-	๑	๒๐๐,๐๐๐
รวม	-	-	๑	๒๐๐,๐๐๐	-	-	-	-	-	-	๑	๒๐๐,๐๐๐
๖.ยุทธศาสตร์การพัฒนาระบบราชการ และนันทนาการ												
๖.๑ แผนงานการศาสนา วัฒนธรรม และนันทนาการ	-	-	๑	๕๕,๐๐๐	-	-	-	-	-	-	๑	๕๕,๐๐๐
รวม	-	-	๑	๕๕,๐๐๐	-	-	-	-	-	-	๑	๕๕,๐๐๐
๗.ยุทธศาสตร์การพัฒนาระบบราชการอนุรักษ์ทรัพยากรธรรมชาติและสิ่งแวดล้อม												
รวม	-	-	-	-	-	-	-	-	-	-	-	-
๘.ยุทธศาสตร์การพัฒนาระบบราชการท่องเที่ยว												
รวม	-	-	-	-	-	-	-	-	-	-	-	-

ยุทธศาสตร์	ปี ๒๕๖๖		ปี ๒๕๖๗		ปี ๒๕๖๘		ปี ๒๕๖๙		ปี ๒๕๗๐		รวม ๕ ปี	
	จำนวนโครงการ	งบประมาณ (บาท)	จำนวนโครงการ	งบประมาณ (บาท)	จำนวนโครงการ	งบประมาณ (บาท)	จำนวนโครงการ	งบประมาณ (บาท)	จำนวนโครงการ	งบประมาณ (บาท)	จำนวนโครงการ	งบประมาณ (บาท)
๙.ยุทธศาสตร์การพัฒนาโครงสร้างพื้นฐาน												
๙.๑ แผนงานอุตสาหกรรมและการโยธา	-	-	๒๓	๙,๑๔๘,๙๔๐	๔	๑,๘๖๗,๐๐๐	-	-	-	-	๒๗	๑๑,๐๑๕,๙๔๐
รวม	-	-	๒๓	๙,๑๔๘,๙๔๐	๔	๑,๘๖๗,๐๐๐	-	-	-	-	๒๗	๑๑,๐๑๕,๙๔๐
รวมทั้งสิ้น	-	-	๒๙	๑๐,๕๓๐,๑๔๐	๖	๑,๙๑๗,๐๐๐	๒	๕๐,๐๐๐	๒	๕๐,๐๐๐	๓๙	๑๒,๕๔๗,๑๔๐

รายละเอียดโครงการพัฒนา (แบบ ผ.๐๒)

(โครงการเพิ่มเติม)

รายละเอียดโครงการพัฒนา
 แผนพัฒนาท้องถิ่น พ.ศ. ๒๕๖๖ - ๒๕๗๐ เพิ่มเติมและเปลี่ยนแปลง ครั้งที่ ๑/๒๕๖๗
 องค์การบริหารส่วนตำบลเกาะป็นหยี อำเภอเมือง จังหวัดพังงา

- ก. ยุทธศาสตร์ชาติ ๒๐ ปี ยุทธศาสตร์ที่ ๓ ยุทธศาสตร์ชาติด้านการสร้างโอกาสและความเสมอภาคทางสังคม
- ข. แผนพัฒนาเศรษฐกิจและสังคมแห่งชาติ ฉบับที่ ๑๓ หมายความว่า ๙ ไทยมีความยากจนข้ามรุ่นลดลง และคนไทยทุกคนมีความคุ้มครองทางสังคมที่เพียงพอ เหมาะสม
- ค. Sustainable Development Goals: SDGs เป้าหมายที่ ๓ สร้างหลักประกันว่าคนมีชีวิตที่มีสุขภาพดีและส่งเสริมความเป็นอยู่ที่ดีสำหรับทุกคนในทุกวัย
- ง. ยุทธศาสตร์การพัฒนาจังหวัดที่ ๔ ยุทธศาสตร์คุณภาพชีวิตที่ดี สร้างสังคมมั่นคงน่าอยู่.....
- จ. ยุทธศาสตร์การพัฒนาขององค์กรปกครองส่วนท้องถิ่นในเขตจังหวัด ยุทธศาสตร์ที่ ๓ พัฒนาคุณภาพชีวิตอย่างทั่วถึง และเป็นธรรม.....
๑. ยุทธศาสตร์การพัฒนาของอปท. ที่ ๑ ด้านการพัฒนาสังคมและชุมชน.....
- ๑.๑ กลยุทธ์ ยุทธศาสตร์ด้านการพัฒนาด้านสังคมและชุมชน.....
- (๑) แผนงาน สร้างความเข้มแข็งของชุมชน.....

ที่	โครงการ	วัตถุประสงค์	เป้าหมาย (ผลผลิตโครงการ)	งบประมาณและที่ผ่านมา					ตัวชี้วัด (KPI)	ผลที่คาดว่าจะได้รับ	หน่วยงาน รับผิดชอบหลัก
				๒๕๖๖ (บาท)	๒๕๖๗ (บาท)	๒๕๖๘ (บาท)	๒๕๖๙ (บาท)	๒๕๗๐ (บาท)			
๑	อุดหนุนงบประมาณให้กับที่ทำการปกครองอำเภอเมืองพังงา ตามโครงการการจัดตั้งศูนย์	๒.๑ เพื่อจัดตั้งศูนย์ปฏิบัติการในการช่วยเหลือประชาชนขององค์กรปกครองส่วนท้องถิ่น	ประชาชนจำนวน ๔ หมู่บ้าน	-	-	๒๐,๐๐๐	๒๐,๐๐๐	๒๐,๐๐๐	มีศูนย์ปฏิบัติการร่วมในการให้ความช่วยเหลือ	ประชาชนจำนวน ๔ หมู่บ้านมีสถานที่กลางในการขอรับ	สำนักปลัด

<p>ปฏิบัติการร่วมในการช่วยเหลือประชาชนขององค์กรปกครองส่วนท้องถิ่น อำเภอเมืองพังงา จังหวัดพังงา ประจำปีงบประมาณ พ.ศ. ๒๕๖๘</p>	<p>๒.๒ เพื่อเป็นศูนย์ประสานงานในการแจ้งเวียน กฎหมายระเบียบและหนังสือสั่งการที่เกี่ยวข้อง</p> <p>๒.๓ เพื่อเป็นศูนย์ประสานงานในการเผยแพร่ข้อมูลข่าวสาร หลักเกณฑ์และวิธีการในการช่วยเหลือประชาชน</p> <p>๒.๔ เพื่อให้มีสถานที่กลางในการให้คำปรึกษาหรือแนะนำหลักเกณฑ์และวิธีการในการขอรับความช่วยเหลือต่างๆให้กับประชาชนที่มาติดต่อ</p> <p>๒.๕ เพื่อให้มีสถานที่กลางในการรวบรวมข้อมูลปัญหาความ</p>						<p>ประชาชนขององค์กรปกครองส่วนท้องถิ่น อำเภอเมืองพังงา (สถานที่กลาง) เพิ่มขึ้น จำนวน ๑ ศูนย์</p>	<p>บริการในการช่วยเหลือประชาชน</p>	
--	---	--	--	--	--	--	---	------------------------------------	--

		ต้องการของ ประชาชน ๒.๖เพื่อ ประชาสัมพันธ์ผล การดำเนินการ ช่วยเหลือประชาชน ขององค์กรปกครอง ส่วนท้องถิ่นใน ภาพรวม									
รวม ๑ โครงการ			-	-	๒๐,๐๐๐	๒๐,๐๐๐	๒๐,๐๐๐				

- ก. ยุทธศาสตร์ชาติ ๒๐ ปี ยุทธศาสตร์ที่ ๓ ยุทธศาสตร์ด้านการพัฒนาและเสริมสร้างศักยภาพทรัพยากรมนุษย์.
- ข. แผนพัฒนาเศรษฐกิจและสังคมแห่งชาติ ฉบับที่ ๑๓ หมายความว่า ๑๒. ไทยมีกำลังคนสมรรถนะสูงมุ่งเรียนรู้อย่างต่อเนื่องต่อนโยบายการพัฒนาแห่งอนาคต.
- ค. Sustainable Development Goals: SDGs เป้าหมายที่ ๔. สร้างหลักประกันว่าทุกคนมีการศึกษาที่มีคุณภาพอย่างครอบคลุมและเท่าเทียม และสนับสนุนโอกาสในการเรียนรู้ตลอดชีวิต
- ง. ยุทธศาสตร์การพัฒนาจังหวัดที่ ๔ ยุกระดับคุณภาพชีวิตที่ดี สร้างสังคมมั่นคงน่าอยู่.....
- จ. ยุทธศาสตร์การพัฒนาขององค์กรปกครองส่วนท้องถิ่นในเขตจังหวัด ยุทธศาสตร์ที่ ๓. พัฒนาคุณภาพชีวิตอย่างทั่วถึง และเป็นธรรม.....
๑. ยุทธศาสตร์การพัฒนาของอปท. ที่ ๓. การพัฒนาการศึกษา ศาสนา ประเพณี และวัฒนธรรม
- ๑.๑ กลยุทธ์ การจัดการศึกษาระดับก่อนวัยเรียน
- (๑) แผนงาน แผนงานการศึกษา.....

ที่	โครงการ	วัตถุประสงค์	เป้าหมาย (ผลผลิต โครงการ)	งบประมาณและที่ผ่านมา					ตัวชี้วัด (KPI)	ผลที่คาดว่าจะ ได้รับ	หน่วยงาน รับผิดชอบ หลัก
				พ.ศ. ๒๕๖๖ (บาท)	พ.ศ. ๒๕๖๗ (บาท)	พ.ศ. ๒๕๖๘ (บาท)	พ.ศ. ๒๕๖๙ (บาท)	พ.ศ. ๒๕๗๐ (บาท)			
๑	โครงการ ฝึกอบรมและ ศึกษาดูงานเพื่อ พัฒนาศักยภาพ ครูและบุคลากร ทางการศึกษา	เพื่อเป็นการเพิ่มพูน ประสิทธิภาพในการ ทำงานของครู/ผู้ช่วย ครูผู้ดูแลเด็ก/บุคลากร ทางการศึกษา	ครู ผู้ช่วยครู ผู้ดูแลเด็ก บุคลากร ทางการศึกษา สังกัดกอง การศึกษาฯ จำนวน ๑๐ คน	-	๓๐,๐๐๐	๓๐,๐๐๐	๓๐,๐๐๐	๓๐,๐๐๐	จำนวน ผู้เข้าร่วม โครงการ ร้อยละ ๙๐	ครูสามารถนำ ประสบการณ์ที่ เกิดจากการ แลกเปลี่ยนเรียนรู้ มา เป็น แนว ทางการพัฒนา การบริหารจัด การศึกษาของ ศูนย์พัฒนาเด็ก เล็กได้	กองการ ศึกษาฯ
รวม ๑ โครงการ				-	๓๐,๐๐๐	๓๐,๐๐๐	๓๐,๐๐๐	๓๐,๐๐๐			

(๒) แผนงาน_อุตสาหกรรมและการโยธา

ที่	โครงการ	วัตถุประสงค์	เป้าหมาย (ผลผลิต โครงการ)	งบประมาณและที่ผ่านมา					ตัวชี้วัด (KPI)	ผลที่คาดว่าจะได้รับ	หน่วยงาน รับผิดชอบ หลัก
				พ.ศ.๒๕๖๖ (บาท)	พ.ศ. ๒๕๖๗ (บาท)	พ.ศ. ๒๕๖๘ (บาท)	พ.ศ. ๒๕๖๙ (บาท)	พ.ศ. ๒๕๗๐ (บาท)			
๑	โครงการก่อสร้าง โรงอาหาร ศูนย์ พัฒนาเด็กเล็ก เกาะหมากน้อย	เพื่อใช้เป็นสถานที่ รับประทานอาหาร ของเด็กปฐมวัย ศูนย์พัฒนาเด็กเล็ก เกาะหมากน้อย สังกัดองค์การ บริหารส่วนตำบล เกาะป็นหยี	ก่อสร้างโรง อาหารศูนย์ พัฒนาเด็กเล็ก เกาะหมากน้อย สังกัดองค์การ บริหารส่วนตำบล เกาะป็นหยี ปริมาณงาน กว้าง ขนาด ๗.๒๐ ม. ยาว ๘.๐๐ ม. หรือมีพื้นที่รวมไม่ น้อยกว่า ๕๗.๖๐ ตร.ม (ตามแบบ องค์การบริหาร ส่วนตำบลเกาะ ป็นหยี)	-	๔๒๐,๒๐๐	-	-	-	จำนวนงาน ที่แล้วเสร็จ ๑ แห่ง/ปี	ศูนย์พัฒนา เด็กเล็กเกาะ หมากน้อย สังกัดองค์การ บริหารส่วน ตำบลเกาะป็น หยี มีอาคาร โรงอาหาร แยกเป็น สัดส่วนและ เพียงพอต่อ จำนวนเด็ก	- กองการ ศึกษาฯ - กองช่าง

๒	โครงการต่อเติมศูนย์พัฒนาเด็กเล็กเกาะหมากน้อย	เพื่อต่อเติมอาคารศูนย์พัฒนาเด็กเล็กเกาะหมากน้อยสังกัดองค์การบริหารส่วนตำบลเกาะป็นหยีให้สามารถใช้งานได้เต็มประสิทธิภาพ	ต่อเติมอาคารศูนย์พัฒนาเด็กเล็กเกาะหมากน้อยสังกัดองค์การบริหารส่วนตำบลเกาะป็นหยี ปริมาณงานกว้างขนาด 4 ม. ยาว 13 ม. หรือมีพื้นที่รวมไม่น้อยกว่า 52 ตร.ม (ตามแบบองค์การบริหารส่วนตำบลเกาะป็นหยี)	-	๖๗๖,๐๐๐	-	-	-	จำนวนงานที่แล้วเสร็จ ๑ แห่ง/ปี	อาคารศูนย์พัฒนาเด็กเล็กเกาะหมากน้อยสังกัดองค์การบริหารส่วนตำบลเกาะป็นหยีสามารถใช้งานได้เต็มประสิทธิภาพ	- กองการศึกษาฯ - กองช่าง
รวม ๒ โครงการ				-	๑,๐๙๖,๒๐๐	-	-	-			

- ก. ยุทธศาสตร์ชาติ ๒๐ ปี ยุทธศาสตร์ที่ ๓...ยุทธศาสตร์ด้านการพัฒนาและเสริมสร้างศักยภาพทรัพยากรมนุษย์.
- ข. แผนพัฒนาเศรษฐกิจและสังคมแห่งชาติ ฉบับที่ ๑๓ หมายความว่า ๘ ไทยมีพื้นที่และเมืองอัจฉริยะที่น่าอยู่ ปลอดภัย และเติบโตได้อย่างยั่งยืน
- ค. Sustainable Development Goals: SDGs เป้าหมายที่ ๑๑. ทำให้เมืองและการตั้งถิ่นฐานของมนุษย์ มีความครอบคลุม ปลอดภัย ยืดหยุ่นต่อการเปลี่ยนแปลง และยั่งยืน.
- ง. ยุทธศาสตร์การพัฒนาจังหวัดที่ ๔...ยกระดับคุณภาพชีวิตที่ดี สร้างสังคมมั่นคงน่าอยู่.....
- จ. ยุทธศาสตร์การพัฒนาขององค์กรปกครองส่วนท้องถิ่นในเขตจังหวัด ยุทธศาสตร์ที่ ๓. พัฒนาคุณภาพชีวิตอย่างทั่วถึง และเป็นธรรม.....
๓. ยุทธศาสตร์การพัฒนาของ อปท. ที่ ๕. การพัฒนาสาธารณสุข

๓.๑ กลยุทธ์...การควบคุมและป้องกันโรคติดต่อ

(๑) แผนงาน_สาธารณสุข

ที่	โครงการ	วัตถุประสงค์	เป้าหมาย (ผลผลิต โครงการ)	งบประมาณและที่ผ่านมา					ตัวชี้วัด (KPI)	ผลที่คาดว่าจะได้รับ	หน่วยงาน รับผิดชอบหลัก
				พ.ศ. ๒๕๖๖ (บาท)	พ.ศ. ๒๕๖๗ (บาท)	พ.ศ. ๒๕๖๘ (บาท)	พ.ศ. ๒๕๖๙ (บาท)	พ.ศ. ๒๕๗๐ (บาท)			
๑	อุดหนุน งบประมาณให้กับ สำนักบริหารพื้นที่ อนุรักษ์ที่ ๕ นครศรีธรรมราช ตามโครงการการ แก้ไขปัญหาคา เดือร้อนราคา จากลิงแบบบูรณา การและยั่งยืน	๑. เพื่อแก้ไขปัญหา ความเดือดร้อนราคา จากลิงแบบบูรณาการ และยั่งยืน ๒. เพื่อควบคุมการ ขยายตัวของประชากร ลิงแสมในพื้นที่ หมู่ ๓ เกาะไม้ไผ่ ต.เกาะปัน หยี่ อ.เมือง จ.พังงา และทำการขนย้ายให้ ไปอยู่ในพื้นที่ ที่มี	อุดหนุน งบประมาณให้กับ สำนักบริหารพื้นที่ อนุรักษ์ที่ ๕ นครศรีธรรมราช เพื่อ ๑. ทำหมันลิงใน พื้นที่หมู่ ๓ เกาะ ไม้ไผ่ ต.เกาะปัน หยี่ อ.เมือง จ. พังงา จำนวนไม่	-	๒๐๐,๐๐๐	-	-	-	ลิงจำนวน ไม่น้อยกว่า ๑๕๐ ตัว	๑.ลด ผลกระทบ จากการถูกร บกวนจาก ลิง ๒.สามารถ ดำเนินการ ตรวจโรค เพื่อติดตาม เฝ้าระวังโรค สัตว์สู่คน	สำนักปลัด

	สภาพแวดล้อมที่เหมาะสม ๓. เพื่อลดผลกระทบจากการรบกวนของประชากรลิงต่อชุมชนและประชาชนในพื้นที่ ๔. เพื่อป้องกันและควบคุมโรคติดต่อจากสัตว์สู่คน	น้อยกว่า ๑๕๐ ตัว ๒. สุ่มเก็บตัวอย่างเลือดลิงเพื่อตรวจวิเคราะห์โรคในอัตราร้อยละ ๑๐ ของจำนวนลิงแสมที่ทำหมัน								๓. อัตราการเพิ่มขึ้นของประชากรลิงลดลงในระยะยาว	
รวม ๑ โครงการ			-	๒๐๐,๐๐๐	-	-	-	-			

- ก. ยุทธศาสตร์ชาติ ๒๐ ปี ยุทธศาสตร์ที่ ๓ ยุทธศาสตร์ด้านการพัฒนาและเสริมสร้างศักยภาพทรัพยากรมนุษย์.
- ข. แผนพัฒนาเศรษฐกิจและสังคมแห่งชาติ ฉบับที่ ๑๓ หมายความว่า ๔ ไทยเป็นศูนย์กลางทางการแพทย์และสุขภาพมูลค่าสูง
- ค. Sustainable Development Goals: SDGs เป้าหมายที่ ๓ สร้างหลักประกันการมีสุขภาพที่ดี และส่งเสริมความเป็นอยู่ที่ดี สำหรับทุกคนในทุกช่วงวัย
- ง. ยุทธศาสตร์การพัฒนาจังหวัดที่ ๔ ยุกระดับคุณภาพชีวิตที่ดี สร้างสังคมมั่นคงน่าอยู่.....
- จ. ยุทธศาสตร์การพัฒนาขององค์กรปกครองส่วนท้องถิ่นในเขตจังหวัด ยุทธศาสตร์ที่ ๓ พัฒนาคุณภาพชีวิตอย่างทั่วถึง และเป็นธรรม.....
๔. ยุทธศาสตร์การพัฒนาของอปท.ที่ ๖ การพัฒนากีฬาและนันทนาการ

๔.๑ กลยุทธ์ ส่งเสริมการออกกำลังกาย และการแข่งขันกีฬา ของประชาชน

(๑) แผนงาน การศาสนาวัดธรรมและนันทนาการ

ที่	โครงการ	วัตถุประสงค์	เป้าหมาย (ผลผลิต โครงการ)	งบประมาณและที่ผ่านมา					ตัวชี้วัด (KPI)	ผลที่คาดว่าจะได้รับ	หน่วยงาน รับผิดชอบหลัก
				พ.ศ.๒๕๖๖ (บาท)	พ.ศ. ๒๕๖๗ (บาท)	พ.ศ. ๒๕๖๘ (บาท)	พ.ศ. ๒๕๖๙ (บาท)	พ.ศ. ๒๕๗๐ (บาท)			
๑	โครงการแข่งขันกีฬาศูนย์พัฒนาเด็กเล็กสัมพันธ์	เพื่อเปิดโอกาสให้เด็กได้กล้าแสดงออก และส่งเสริมการทำกิจกรรมร่วมกับผู้อื่น	- เด็กปฐมวัยในศูนย์พัฒนาเด็กเล็กสังกัดองค์การบริหารส่วนตำบลเกาะปันหยี่ จำนวน ๗๓ คน - ครู ผู้ดูแลเด็ก และเจ้าหน้าที่โครงการจำนวน ๑๐ คน	-	๕๕,๐๐๐	-	-	-	จำนวนผู้เข้าร่วมโครงการ ร้อยละ ๙๐	เด็กปฐมวัยได้รับการพัฒนาทั้งด้านร่างกาย อารมณ์ สติปัญญา	- กองการศึกษาฯ -ศูนย์พัฒนาเด็กเล็ก ทั้ง ๔ แห่ง
รวม ๑ โครงการ				-	๕๕,๐๐๐	-	-	-			

- ก. ยุทธศาสตร์ชาติ ๒๐ ปี ยุทธศาสตร์ที่ ๒ ยุทธศาสตร์ด้านการสร้างความสามารถในการแข่งขัน
- ข. แผนพัฒนาเศรษฐกิจและสังคมแห่งชาติ ฉบับที่ ๑๓ หมายเหตุที่ ๘ ไทยมีพื้นที่และเมืองอัจฉริยะที่น่าอยู่ ปลอดภัย เด็ดขาดได้อย่างยั่งยืน
- ค. Sustainable Development Goals: SDGs เป้าหมายที่ ๙ สร้างโครงสร้างพื้นฐานที่มีความยืดหยุ่นต่อการเปลี่ยนแปลง ส่งเสริมการพัฒนาระบบคมนาคมที่ครอบคลุมและยั่งยืน และส่งเสริมนวัตกรรม
- ง. ยุทธศาสตร์จังหวัดที่ ๔ ยุกระดับคุณภาพชีวิตที่ดี ความมั่นคงและปลอดภัยเพื่อสร้างสังคมให้มั่นคงและน่าอยู่
- จ. ยุทธศาสตร์การพัฒนาขององค์กรปกครองส่วนท้องถิ่นในเขตจังหวัด พังงา ยุทธศาสตร์ที่ ๓ พัฒนาคุณภาพชีวิตอย่างทั่วถึง และเป็นธรรม
- ฉ. ยุทธศาสตร์การพัฒนาของอปท. ที่ ๙ การพัฒนาโครงสร้างพื้นฐาน

๑.๑ กลยุทธ์ ก่อสร้างสะพานเดินเท้า คสล

(๑) แผนงาน อุทสาหกรรมและการโยธา

ที่	โครงการ	วัตถุประสงค์	เป้าหมาย (ผลผลิตโครงการ)	งบประมาณและที่ผ่านมา					ตัวชี้วัด (KPI)	ผลที่คาดว่าจะได้รับ	หน่วยงาน รับผิดชอบหลัก
				พ.ศ. ๒๕๖๖ (บาท)	พ.ศ. ๒๕๖๗ (บาท)	พ.ศ. ๒๕๖๘ (บาท)	พ.ศ. ๒๕๖๙ (บาท)	พ.ศ. ๒๕๗๐ (บาท)			
๑	โครงการ ก่อสร้าง สะพานเดิน เท้า คสล.สาย กลุ่มบ้านนาย สมชาย เต็ม ต่อผล หมู่ที่ ๑	- เพื่อให้ ประชาชนมี เส้นทางในการ คมนาคมที่ สะดวกและ ปลอดภัย	ปริมาณงาน ขนาดกว้าง ๑.๕๐ เมตร ยาว ๕๗.๕๐ เมตร หรือมีพื้นที่รวม ไม่น้อยกว่า ๘๖.๒๕ ตารางเมตร (ตามแบบรูปรายการ ละเอียดของอปท.)	-	๔๑๘,๐๐๐	-	-	-	สะพานเดิน เท้าเพิ่มขึ้น ๑ แห่ง	ประชาชน ได้รับความ สะดวกและ ปลอดภัยจาก การคมนาคม มากขึ้น	กองช่าง

๒	โครงการก่อสร้างสะพานเดินเท้า คสล.สายกลุ่มบ้านนายไพสิต วารีศรี หมู่ที่ ๓	- เพื่อให้ประชาชนมีเส้นทางในการคมนาคมที่สะดวกและปลอดภัย	ปริมาณงาน ขนาดกว้าง ๑.๕๐ เมตร ยาว ๔๔.๕๐ เมตร หรือมีพื้นที่รวม ไม่น้อยกว่า ๖๖.๗๕ ตารางเมตร (ตามแบบรูปรายการละเอียดของอบต.)	-	๔๙๓,๐๐๐	-	-	-	สะพานเดินเท้าเพิ่มขึ้น ๑ แห่ง	ประชาชนได้รับความสะดวกและปลอดภัยจากการคมนาคมมากขึ้น	กองช่าง
๓	โครงการก่อสร้างสะพานเดินเท้า คสล.สายกลุ่มบ้านนิตยา ฤทธิ์รักษา หมู่ที่ ๓	- เพื่อให้ประชาชนมีเส้นทางในการคมนาคมที่สะดวกและปลอดภัย	ปริมาณงาน ขนาดกว้าง ๑.๕๐ เมตร ยาว ๘.๕๐ เมตร หรือมีพื้นที่รวม ไม่น้อยกว่า ๑๒.๗๕ ตารางเมตร (ตามแบบรูปรายการละเอียดของอบต.)	-	๗๖,๕๐๐	-	-	-	สะพานเดินเท้าเพิ่มขึ้น ๑ แห่ง	ประชาชนได้รับความสะดวกและปลอดภัยจากการคมนาคมมากขึ้น	กองช่าง
๔	โครงการก่อสร้างสะพานเดินเท้า คสล.สายกลุ่มบ้านนาง	- เพื่อให้ประชาชนมีเส้นทางในการคมนาคมที่	ปริมาณงาน ขนาดกว้าง ๑.๕๐ เมตร ยาว ๑๐.๐๐ เมตร หรือมีพื้นที่รวม	-	๑๐๕,๐๐๐	-	-	-	สะพานเดินเท้าเพิ่มขึ้น ๑ แห่ง	ประชาชนได้รับความสะดวกและปลอดภัยจาก	กองช่าง

อรุณรัตน์ สม สุข หมู่ที่ ๓	สะดวกและ ปลอดภัย	ไม่น้อยกว่า ๑๕.๐๐ ตารางเมตร (ตามแบบรูปรายการ ละเอียดของอบต.)								การคมนาคม มากขึ้น	
รวม ๔ โครงการ			-	๑,๐๙๒,๕๐๐	-	-	-				

๑.๒ กลยุทธ์ ...ก่อสร้างสะพานโป๊ะท่าเทียบเรือ...

(๑) แผนงานอุตสาหกรรมและการโยธา.....

ที่	โครงการ	วัตถุประสงค์	เป้าหมาย (ผลผลิตโครงการ)	งบประมาณและที่ผ่านมา					ตัวชี้วัด (KPI)	ผลที่คาดว่าจะได้รับ	หน่วยงาน รับผิดชอบหลัก
				พ.ศ.๒๕๖๖ (บาท)	พ.ศ. ๒๕๖๗ (บาท)	พ.ศ. ๒๕๖๘ (บาท)	พ.ศ. ๒๕๖๙ (บาท)	พ.ศ. ๒๕๗๐ (บาท)			
๑	โครงการปรับปรุงโป๊ะพร้อมบันไดท่าเทียบเรือบ้านเกาะปันหยี	- เพื่อให้ประชาชนในมีบันไดพร้อมโป๊ะท่าเทียบเรือที่มีคุณภาพและแข็งแรง	ปริมาณงาน โปะกว้างขนาด ๖.๐๐ เมตร ยาว ๑๒.๐๐ ม. หรือมีพื้นที่รวมไม่น้อยกว่า ๗๒.๐๐ ตร.ม (ตามแบบรูปายการละเอียดของอบต.)	-	๔๓๔,๐๐๐	-	-	-	โป๊ะท่าเทียบเรือได้รับการปรับปรุงมีคุณภาพเพิ่มขึ้น ๑ แห่ง	ประชาชนได้ใช้ประโยชน์อย่างมีสิทธิภาพ	กองช่าง
๒	โครงการก่อสร้างโป๊ะพร้อมบันไดท่าเทียบเรือบริเวณบ้านนายอุเสิน คงเดิม หมู่ที่ ๒	- เพื่อให้ประชาชนในพื้นที่มีพื้นที่สำหรับ ขึ้น-ลงเรือ	ปริมาณงาน โปะกว้างขนาด ๘.๐๐ ม.ยาว ๖.๐๐ ม.บันไดกว้างขนาด ๑.๐๐ ม. ยาว ๑๓.๐๐ ม.(ตามแบบรูปายการละเอียดของอบต.)	-	-	๔๙๕,๐๐๐	-	-	ประชาชนมีพื้นที่ขึ้น-ลงเรือเพิ่มมากขึ้นอีก ๑ แห่ง	โป๊ะพร้อมบันไดท่าเทียบเรือเพิ่มมากขึ้น	กองช่าง

๓	โครงการก่อสร้าง โป๊ะพร้อมบันได ท่าเทียบเรือ บริเวณบ้านนาย ทรงวุฒิ คนชื่อ หมู่ที่ ๒	- เพื่อให้ ประชาชนใน พื้นที่มีพื้นที่ สำหรับ ขึ้น-ลง เรือ	ปริมาณงาน โป๊ะกว้างขนาด ๘.๐๐ ม.ยาว ๖.๐๐ ม. บันไดกว้างขนาด ๑.๐๐ ม.ยาว ๑๓.๐๐ ม. (ตามแบบรูป รายการละเอียดของ อบต.)	-	๔๙๕,๐๐๐	-	-	-	ประชาชน มีพื้นที่ ขึ้น-ลงเรือ เพิ่มมาก ขึ้นอีก ๑ แห่ง	โป๊ะ พร้อม บันไดท่า เทียบเรือ เพิ่มมาก ขึ้น	กองช่าง
๔	โครงการก่อสร้าง โป๊ะสำหรับพัก ขยะหมู่ที่ ๒	- เพื่อให้มีที่ สำหรับพักขยะ ก่อนดำเนินการ ขนย้ายไปทิ้ง	ปริมาณงาน โป๊ะกว้างขนาด ๖.๐๐ ม. ยาว ๑๒.๐๐ ม. (ตามแบบรูปรายการ ละเอียดของอบต.)	-	๓๔๙,๐๐๐	-	-	-	มีที่สำหรับ จัดการขยะ จำนวน ๑ แห่ง	ประชาชน ได้มี พื้นที่ สำหรับ การ จัดการ ขยะ เพิ่มขึ้น	กองช่าง
๕	โครงการก่อสร้าง โป๊ะพร้อมบันได ท่าเทียบเรือ บริเวณ รพ.สต. บ้านเกาะไม้ไผ่ หมู่ที่ ๓	- เพื่อให้ ประชาชนใน พื้นที่มีพื้นที่ สำหรับ ขึ้น-ลง เรือ	ปริมาณงาน โป๊ะกว้างขนาด ๘.๐๐ ม. ยาว ๖.๐๐ ม. บันไดกว้างขนาด ๑.๐๐ ม. ยาว ๑๓.๐๐ ม.	-	๔๓๘,๕๐๐	-	-	-	ประชาชน มีพื้นที่ ขึ้น-ลงเรือ เพิ่มมาก ขึ้นอีก ๑ แห่ง	โป๊ะ พร้อม บันไดท่า เทียบเรือ เพิ่มมาก ขึ้น	กองช่าง

			(ตามแบบรูปรายการ ละเอียดของอบต.)								
๖	โครงการก่อสร้าง โป๊ะพร้อมบันได ท่าเทียบเรือ บริเวณบ้านนาย สมปอง เส้นจ้ำง หมู่ที่ ๓	- เพื่อให้ ประชาชนใน พื้นที่มีพื้นที่ สำหรับ ขึ้น-ลง เรือ	ปริมาณงาน โป๊ะกว้างขนาด ๘.๐๐ ม. ยาว ๖.๐๐ ม. บันไดกว้างขนาด ๑.๐๐ ม. ยาว๑๓.๐๐ ม. (ตามแบบรูปรายการ ละเอียดของอบต.)	-	-	๔๓๘,๕๐๐	-	-	ประชาชน มีพื้นที่ ขึ้น-ลงเรือ เพิ่มมาก ขึ้นอีก ๑ แห่ง	โป๊ะ พร้อม บันไดท่า เทียบเรือ เพิ่มมาก ขึ้น	กองช่าง
๗	โครงการก่อสร้าง โป๊ะพร้อมบันได ท่าเทียบเรือ บริเวณบ้านนาง อรุณรัตน์ สมสุข หมู่ที่ ๓	- เพื่อให้ ประชาชนใน พื้นที่มีพื้นที่ สำหรับ ขึ้น-ลง เรือ	ปริมาณงาน โป๊ะกว้างขนาด ๘.๐๐ ม. ยาว ๖.๐๐ ม. บันไดกว้างขนาด ๑.๐๐ ม. ยาว๑๓.๐๐ ม. (ตามแบบรูปรายการ ละเอียดของอบต.)	-	-	๔๓๘,๕๐๐	-	-	ประชาชน มีพื้นที่ ขึ้น-ลงเรือ เพิ่มมาก ขึ้นอีก ๑ แห่ง	โป๊ะ พร้อม บันไดท่า เทียบเรือ เพิ่มมาก ขึ้น	กองช่าง
รวม ๗ โครงการ				-	๑,๗๑๖,๕๐๐	๑,๓๗๒,๐๐๐	-	-			

๑.๓ กลยุทธ์ การขยายเขตไฟฟ้าสาธารณะ

(๑) แผนงานอุตสาหกรรมและการโยธา.....

ที่	โครงการ	วัตถุประสงค์	เป้าหมาย (ผลผลิตโครงการ)	งบประมาณและที่ผ่านมา					ตัวชี้วัด (KPI)	ผลที่คาดว่าจะ ได้รับ	หน่วยงาน รับผิดชอบ หลัก
				พ.ศ.๒๕๖๖ (บาท)	พ.ศ.๒๕๖๗ (บาท)	พ.ศ.๒๕๖๘ (บาท)	พ.ศ.๒๕๖๙ (บาท)	พ.ศ. ๒๕๗๐ (บาท)			
๑	โครงการติดตั้งระบบส่องสว่างโซล่าเซลล์ ระยะที่ ๓ หมู่ที่ ๑	- เพื่อให้ประชาชนมีแสงสว่างที่เพียงพอและมีความสะดวกและปลอดภัย	ปริมาณงานติดตั้ง จำนวน ๓๐ ชุด (ตามแบบรูปรายการละเอียดของอบต.)	-	๒๙๐,๑๖๐	-	-	-	ระบบส่องสว่างฯมีเพิ่มขึ้นอีก ๓๐ ชุด	ประชาชนได้รับความสะดวกและปลอดภัยมากขึ้น	กองช่าง
๒	โครงการติดตั้งระบบส่องสว่างแบบโซล่าเซลล์ ระยะที่ ๓ หมู่ที่ ๒	- เพื่อให้ประชาชนมีแสงสว่างที่เพียงพอและมีความสะดวกและปลอดภัย	ปริมาณงานติดตั้ง จำนวน ๔๐ ชุด (ตามแบบรูปรายการละเอียดของอบต.)	-	๓๘๖,๘๘๐	-	-	-	ระบบส่องสว่างฯมีเพิ่มขึ้นอีก ๔๐ ชุด	ประชาชนได้รับความสะดวกและปลอดภัยมากขึ้น	กองช่าง

๓	โครงการติดตั้งระบบส่องสว่างแบบโซล่าเซลล์ระยะที่ ๔ หมู่ที่ ๓	- เพื่อให้ประชาชนมีแสงสว่างที่เพียงพอและมีความสะดวกและปลอดภัย	ปริมาณงานติดตั้ง จำนวน ๕๐ ชุด (ตามแบบรูปรายการละเอียดของอบต.)	-	๔๘๓,๖๐๐	-	-	-	ระบบส่องสว่างฯมีเพิ่มขึ้นอีก ๕๐ ชุด	ประชาชนได้รับความสะดวกและปลอดภัยมากขึ้น	กองช่าง
๔	โครงการติดตั้งระบบส่องสว่างแบบโซล่าเซลล์ระยะที่ ๔ หมู่ที่ ๔	- เพื่อให้ประชาชนมีแสงสว่างที่เพียงพอและมีความสะดวกและปลอดภัย	ปริมาณงานติดตั้ง จำนวน ๕๐ ชุด (ตามแบบรูปรายการละเอียดของอบต.)	-	๔๘๓,๖๐๐	-	-	-	ระบบส่องสว่างฯมีเพิ่มขึ้นอีก ๕๐ ชุด	ประชาชนได้รับความสะดวกและปลอดภัยมากขึ้น	กองช่าง
รวม ๔ โครงการ				-	๑,๖๔๔,๒๔๐	-	-	-			

๑.๔ กลยุทธ์ก่อสร้าง/ปรับปรุงประปาหมู่บ้าน.....

(๑) แผนงานอุตสาหกรรมและการโยธา.....

ที่	โครงการ	วัตถุประสงค์	เป้าหมาย (ผลผลิตโครงการ)	งบประมาณและที่ผ่านมา					ตัวชี้วัด (KPI)	ผลที่คาดว่าจะได้รับ	หน่วยงาน รับผิดชอบหลัก
				พ.ศ.๒๕๖๖ (บาท)	พ.ศ.๒๕๖๗ (บาท)	พ.ศ.๒๕๖๘ (บาท)	พ.ศ.๒๕๖๙ (บาท)	พ.ศ. ๒๕๗๐ (บาท)			
๑	โครงการปรับปรุงระบบท่อเมนประปา หมู่ที่ ๔ ระยะที่ ๑	- เพื่อให้ประชาชนในพื้นที่ที่มีน้ำสะอาดใช้ในการอุปโภคบริโภคและมีคุณภาพชีวิตที่ดีขึ้น	ปริมาณงานปรับปรุงระบบท่อประปา ขนาด ๓ นิ้ว ระยะทาง ๘๘๐.๐๐ ม. (ตามแบบรูปรายการละเอียดของอบต.)	-	๔๙๕,๖๐๐	-	-	-	ระบบท่อเมนประปาได้รับการปรับปรุง ๑ แห่ง	มีน้ำอุปโภคบริโภคที่สะอาดและเพียงพอ	กองช่าง
๒	โครงการปรับปรุงระบบท่อเมนประปา หมู่ที่ ๔ ระยะที่ ๒	- เพื่อให้ประชาชนในพื้นที่ที่มีน้ำสะอาดใช้ในการอุปโภคบริโภคและมี	ปริมาณงานปรับปรุงระบบท่อประปา ขนาด ๓ นิ้ว ระยะทาง ๘๘๐.๐๐ ม.	-	-	๔๙๕,๖๐๐	-	-	ระบบท่อเมนประปาได้รับการปรับปรุง ๑ แห่ง	มีน้ำอุปโภคบริโภคที่สะอาดและเพียงพอ	กองช่าง

		คุณภาพชีวิตที่ดีขึ้น	(ตามแบบรูป รายการละเอียด ของอบต.)								
๓	โครงการก่อสร้าง ท่อถังประปา หมู่บ้าน หมู่ที่๔ บ้านเกาะหมาก น้อย	-เพื่อให้ ประชาชนมีที่ เก็บน้ำสำหรับ ใช้อุปโภค บริโภค	ปริมาณงานกว้าง ขนาด๓.๐๐ม.ยาว ๓.๐๐ ม.สูง ๕.๖๐ ม.(ตามแบบรูป รายการละเอียด ของ อบต.)	-	๓๙๒,๓๐๐	-	-	-	มีท่อถัง ประปา เพิ่มขึ้น ๑ แห่ง	มีน้ำ อุปโภค บริโภคที่ สะอาด และ เพียงพอ	กองช่าง
รวม ๓ โครงการ				-	๘๘๗,๙๐๐	๔๙๕,๖๐๐	-	-			

๑.๕ กลยุทธ์ก่อสร้างศาลาที่พัก....

(๑) แผนงานอุตสาหกรรมและการโยธา.....

ที่	โครงการ	วัตถุประสงค์	เป้าหมาย (ผลผลิตโครงการ)	งบประมาณและที่ผ่านมา					ตัวชี้วัด (KPI)	ผลที่คาดว่าจะได้รับ	หน่วยงาน รับผิดชอบ หลัก
				พ.ศ.๒๕๖๖ (บาท)	พ.ศ.๒๕๖๗ (บาท)	พ.ศ.๒๕๖๘ (บาท)	พ.ศ.๒๕๖๙ (บาท)	พ.ศ. ๒๕๗๐ (บาท)			
๑	โครงการปรับปรุงศาลาที่พักผู้โดยสาร ม.๑	- เพื่อให้ประชาชนมีพื้นที่ใช้ประโยชน์ในด้านต่างๆ	ปริมาณงาน - งานเทคอนกรีตหุ้มฐานราก และเสา - งานฉาบผิวคาน - งานวางเปลี่ยนแผ่นพื้นและเทคอนกรีตทับหน้า หนา 0.10 ม. - งานก่อสร้างเสารับโครงหลังคา 1 ต้น - งานก่อสร้างฐานพร้อมเสารับคาน 2 ต้น (ตามแบบรูปรายการละเอียดของอบต.)	-	๔๔๖,๒๐๐	-	-	-	ศาลาที่พักได้รับการปรับปรุง ๑ แห่ง	ประชาชนได้รับความสะดวกและปลอดภัยจากการเข้าใช้ประโยชน์ศาลาที่พักผู้โดยสาร	กองช่าง

๒.	โครงการปรับปรุงที่ทำการองค์การบริหารส่วนตำบลเกาะป็นหยี	- เพื่อปรับปรุงให้มีสภาพที่สมบูรณ์	ปริมาณงาน -ซ่อมแซมฝ้าเพดานรอบนอกสำนักงาน -ทาสีภายนอกสำนักงาน -เปลี่ยนวัสดุถุงหลังคา (ตามแบบบูรณาการละเอียดของอบต.)	-	๔๔๓,๖๐๐	-	-	-	อาคารสำนักงานได้รับการปรับปรุงอยู่ในสภาพที่สมบูรณ์ ๑ แห่ง	อาคารสำนักงานอยู่ในสภาพที่สมบูรณ์ไม่เป็นอันตรายแก่ผู้เข้าใช้ประโยชน์	กองช่าง
๓	โครงการก่อสร้างโรงเก็บเครื่องดับเพลิงหมู่ที่ ๒	- เพื่อใช้เป็นสถานที่เก็บเครื่องดับเพลิงประจำหมู่บ้าน	ปริมาณงาน กว้างขนาด ๒.๐๐ ม. ยาว ๓.๐๐ ม.หรือมีพื้นที่รวมไม่น้อยกว่า ๖.๐๐ ตร.ม (ตามแบบรูปรายการละเอียดของอบต.)	-	๕๗,๐๐๐	-	-	-	มีสถานที่จัดเก็บเครื่องดับเพลิงเพิ่มขึ้น ๑ แห่ง	สามารถจัดเก็บเครื่องดับเพลิงได้อย่างมีประสิทธิภาพ	กองช่าง
๔	โครงการปรับปรุงศาลาเอนกประสงค์บ้านเกาะหมากน้อย	- เพื่อให้ประชาชนมีพื้นที่ใช้ประโยชน์สำหรับภายในหมู่บ้าน	ปริมาณงาน กว้างขนาด ๘.๐๐ ม. ยาว ๑๓.๙๐ ม. หรือมีพื้นที่รวมไม่น้อยกว่า ๕๒.๐๐ ตร.ม	-	๕๐๐,๐๐๐	-	-	-	ศาลาเอนกประสงค์ถูกปรับปรุง ๑ แห่ง	ประชาชนมีพื้นที่ใช้ประโยชน์มากขึ้น	กองช่าง

			(ตามแบบรูปรายการ ละเอียดของอบต.)								
๕	โครงการ ก่อสร้างศาลา ทำเทียบเรือ หมู่ที่ ๓	- เพื่อให้ ประชาชนมี พื้นที่ใช้ ประโยชน์ สำหรับภายใน หมู่บ้าน	ปริมาณงาน กว้างขนาด ๗.๐๐ ม. ยาว ๕.๒๐ ม. หรือมี พื้นที่รวมไม่น้อยกว่า ๓๖.๔๐.๐๐ ตร.ม (ตามแบบรูปรายการ ละเอียดของอบต.)	-	๗๕๐,๐๐๐	-	-	-	มีศาลาทำ เทียบเรือ เพิ่มขึ้น ๑ แห่ง	ประชาชนมี พื้นที่ใช้ ประโยชน์ มากขึ้น	กองช่าง
รวม ๕ โครงการ				-	๒,๑๙๖,๘๐๐	-	-	-			

๑.๖ กลยุทธ์ก่อสร้างถนน คสล....

(๑) แผนงานอุตสาหกรรมและการโยธา.....

ที่	โครงการ	วัตถุประสงค์	เป้าหมาย (ผลผลิตโครงการ)	งบประมาณและที่ผ่านมา					ตัวชี้วัด (KPI)	ผลที่คาดว่าจะได้รับ	หน่วยงาน รับผิดชอบ หลัก
				พ.ศ.๒๕๖๖ (บาท)	พ.ศ.๒๕๖๗ (บาท)	พ.ศ.๒๕๖๘ (บาท)	พ.ศ.๒๕๖๙ (บาท)	พ.ศ. ๒๕๗๐ (บาท)			
๑	โครงการก่อสร้างถนน คสล.สายบ้านนายมาโนช-นายโสภ หมู่ที่ ๔ ระยะที่ ๓	- เพื่อให้ประชาชนมีเส้นทางคมนาคมมากขึ้น	ปริมาณงานขนาด กว้าง ๔.๐๐ ม. ยาว ๘๐.๐๐ ม. หนา ๐.๑๕ ม.หรือมีพื้นที่รวมไม่น้อยกว่า ๓๒๐.๐๐ ตร.ม. (ตามแบบรูปรายการละเอียดของอบต.)	-	๔๙๘,๐๐๐	-	-	-	ถนน คสล.เพิ่มขึ้น ๑ สาย	ประชาชนได้มีถนนสำหรับใช้สัญจรเพิ่มมากขึ้น	กองช่าง
รวม ๑ โครงการ				-	๔๙๘,๐๐๐	-	-	-			

๑.๗ กลยุทธ์ ขุดลอกคลอง

(๑) แผนงานอุตสาหกรรมและการโยธา.....

ที่	โครงการ	วัตถุประสงค์	เป้าหมาย (ผลผลิตโครงการ)	งบประมาณและที่ผ่านมา					ตัวชี้วัด (KPI)	ผลที่คาดว่าจะได้รับ	หน่วยงาน รับผิดชอบ หลัก
				พ.ศ.๒๕๖๖ (บาท)	พ.ศ.๒๕๖๗ (บาท)	พ.ศ.๒๕๖๘ (บาท)	พ.ศ.๒๕๖๙ (บาท)	พ.ศ. ๒๕๗๐ (บาท)			
๑	โครงการปรับปรุงสระเก็บน้ำ หมู่ที่ ๔ บ้านเกาะหมากน้อย	- เพื่อให้ประชาชนมีแหล่งน้ำสำหรับใช้อุปโภคบริโภคมากขึ้น	ปริมาณงานกว้างขนาด ๑๗.๐๐ ม. ยาว ๕๒.๐๐ ม. หรือมีพื้นที่รวมไม่น้อยกว่า ๘๘๔.๐๐ ตร.ม (ตามแบบบูรณาการละเอียดของอบต.)	-	๔๙๕,๐๐๐	-	-	-	สระเก็บน้ำได้รับการปรับปรุง ๑ แห่ง	ประชาชนได้มีน้ำสำหรับอุปโภคบริโภค	กองช่าง
๒	โครงการเจาะบ่อบาดาลหมู่ที่ ๔ บ้านเกาะหมากน้อย (จุดที่ ๑ บริเวณท่าเทียบเรือท่าจีน)	- เพื่อแก้ไขปัญหาขาดแคลนน้ำอุปโภคบริโภค	ปริมาณงานขุดเจาะบ่อบาดาลความลึกไม่น้อยกว่า ๖๐.๐๐ ม. จำนวน ๑ บ่อ -ท่อพีวีซี ขนาด ๖ - ๔ นิ้วไม่น้อยกว่า ๖๐.๐๐ ม.	-	๔๙๘,๐๐๐	-	-	-	มีบ่อบาดาลเพิ่มขึ้น ๑ แห่ง	ประชาชนได้มีน้ำสำหรับอุปโภคบริโภค	กองช่าง

			-ปริมาณน้ำไม่น้อยกว่า ๓,๐๐๐ ลิตร/ชม. (ตามแบบรูปรายการละเอียดของอบต.)								
รวม ๒ โครงการ				-	๙๙๓,๐๐๐	-	-	-			

(เปลี่ยนแปลง)

รายละเอียดโครงการพัฒนา
แผนพัฒนาท้องถิ่น พ.ศ. ๒๕๖๖ – ๒๕๗๐ เพิ่มเติมและเปลี่ยนแปลง ครั้งที่ ๑/๒๕๖๗
องค์การบริหารส่วนตำบลเกาะป็นหยี อำเภอเมือง จังหวัดพังงา

แบบ ผ.๐๒

- ก. ยุทธศาสตร์ชาติ ๒๐ ปี ยุทธศาสตร์ที่ ๓ ยุทธศาสตร์ด้านการพัฒนาและเสริมสร้างศักยภาพทรัพยากรมนุษย์
- ข. แผนพัฒนาเศรษฐกิจและสังคมแห่งชาติ ฉบับที่ ๑๓ หมายความว่า ๑๒ ไทยมีกำลังคนสมรรถนะสูงมุ่งเรียนรู้อย่างต่อเนื่องตบโจทย์การพัฒนาแห่งอนาคต
- ค. Sustainable Development Goals: SDGs เป้าหมายที่ ๓ สร้างหลักประกันว่าคนมีชีวิตที่มีสุขภาพดีและส่งเสริมความเป็นอยู่ที่ดีสำหรับทุกคนในทุกวัย
- ง. ยุทธศาสตร์จังหวัดที่ ๔ ยกระดับคุณภาพชีวิตที่ดี ความมั่นคงและปลอดภัยเพื่อสร้างสังคมให้มั่นคงและน่าอยู่
- จ. ยุทธศาสตร์การพัฒนาขององค์กรปกครองส่วนท้องถิ่นในเขตจังหวัด พังงา ยุทธศาสตร์ที่ ๓ พัฒนาคุณภาพชีวิตอย่างทั่วถึง และเป็นธรรม
๑. ยุทธศาสตร์การพัฒนาของอปท. ที่ ๙ การพัฒนาโครงสร้างพื้นฐาน

๑.๑ กลยุทธ์ ก่อสร้างสะพานเดินเท้า คสล

(๑) แผนงาน อุตสาหกรรมและการโยธา

ที่	โครงการ	วัตถุประสงค์	เป้าหมาย (ผลผลิตโครงการ)	งบประมาณและที่ผ่านมา					ตัวชี้วัด (KPI)	ผลที่คาดว่าจะได้รับ	หน่วยงาน รับผิดชอบหลัก
				พ.ศ. ๒๕๖๖ (บาท)	พ.ศ. ๒๕๖๗ (บาท)	พ.ศ. ๒๕๖๘ (บาท)	พ.ศ. ๒๕๖๙ (บาท)	พ.ศ. ๒๕๗๐ (บาท)			
๑	โครงการ ก่อสร้าง สะพานเดิน เท้า คสล.สาย กลุ่มบ้านนาย สัน เริงสมุทร หมู่ที่ ๒	- เพื่อให้ ประชาชนมี เส้นทางในการ คมนาคมที่ สะดวกและ ปลอดภัย	ปริมาณงาน ขนาดกว้าง ๑.๕๐ เมตร ยาว ๗.๐๐ เมตร หรือมีพื้นที่รวม ไม่น้อยกว่า ๑๐.๕๐ ตารางเมตร (ตามแบบรูปรายการ ละเอียดของอปท.)	-	๑๒๐,๐๐๐	-	-	-	สะพานเดิน เท้าเพิ่มขึ้น ๑ แห่ง	ประชาชน ได้รับความ สะดวกและ ปลอดภัยจาก การคมนาคม มากขึ้น	กองช่าง

			(เปลี่ยนเป้าหมาย จากปีงบประมาณ ๒๕๖๖ เป็น ปีงบประมาณ ๒๕๖๗)								
รวม ๑ โครงการ				-	๑๒๐,๐๐๐	-	-	-			

บัญชีครุภัณฑ์
(แบบ ผ.๐๓)

(เพิ่มเติม)

บัญชีครุภัณฑ์
 สำหรับที่ไม่ได้ดำเนินการจัดทำเป็นโครงการพัฒนาท้องถิ่น
แผนพัฒนาท้องถิ่น (พ.ศ.๒๕๖๖ - ๒๕๗๐) เพิ่มเติมและเปลี่ยนแปลง ครั้งที่ ๑/๒๕๖๗
องค์การบริหารส่วนตำบลเกาะป็นหยี อำเภอเมือง จังหวัดพังงา
ประเภทครุภัณฑ์

๑. ประเภทครุภัณฑ์ วิทยาศาสตร์

๑.๑ กลยุทธ์.....การควบคุมและป้องกันโรคติดต่อ.....

(๑) แผนงาน สาธารณสุข

ที่	ครุภัณฑ์	เป้าหมาย (ผลผลิตของครุภัณฑ์)	งบประมาณ					ผลที่คาดว่าจะได้รับ	หน่วยงาน รับผิดชอบ หลัก
			๒๕๖๖ (บาท)	๒๕๖๗ (บาท)	๒๕๖๘ (บาท)	๒๕๖๙ (บาท)	๒๕๗๐ (บาท)		
๑	วิทยาศาสตร์	เครื่องพ่นหมอกควันสะพ่ายไหล ที่ใช้ในงานสาธารณสุข จำนวน 2 เครื่อง รายละเอียด 1. มีหัวฉีด (Nozzle) หรือวาล์วควบคุมอัตราการไหล ซึ่งสามารถปรับเปลี่ยนอัตราการไหลได้ สามารถควบคุมอัตราการไหลได้คงที่	-	๑๖๒,๒๐๐	-	-	-	๑. มีเครื่องพ่นหมอกควันเพื่อป้องกันและควบคุมการระบาดของโรคไข้เลือดออก ๒. มีเครื่องใหม่ทดแทนเครื่องเก่าที่ชำรุด ทำให้เพียงพอในการใช้งานในพื้นที่ในเขต	สำนักปลัด

		<p>2. ถึงบรรจุก๊าซสารเคมีเป็นวัสดุที่ทนต่อการกัดกร่อนของสารเคมี หรือตัวทำลายอื่นๆ และมีปริมาณบรรจุก๊าซสารเคมีได้ไม่น้อยกว่า 4 ลิตร</p> <p>3. ถึงบรรจุน้ำมันเชื้อเพลิงเป็นวัสดุที่ทนต่อการกัดกร่อนของน้ำมันเชื้อเพลิง และมีปริมาณบรรจุก๊าซเชื้อเพลิงได้ไม่น้อยกว่า 1 ลิตร</p> <p>4. มีโลหะป้องกันความร้อน หุ้มท่อพ่นไอน้ำไม่น้อยกว่าร้อยละ 50 ของความยาวห้องเผาไหม้ถึงปลายท่อพ่น</p> <p>5. ขนาดของละอองสารเคมี (Droplet Size) ที่เครื่องพ่นผลิตได้ ต้องมีค่า VMD ไม่เกิน 30 ไมครอน และมีค่าความสม่ำเสมอของการผลิตละอองสารเคมี (Span) ไม่เกิน 2 โดยวัดที่อัตราการไหลไม่น้อยกว่า 24 ลิตร/ชั่วโมง ที่ระยะ 2 เมตร จากหัวพ่นและต้องมีหนังสือรับรอง</p>						<p>รับผิดชอบทั้ง ๔ หมู่บ้าน</p>	
--	--	--	--	--	--	--	--	---------------------------------	--

		จากกรมวิทยาศาสตร์การแพทย์ หรือ หน่วยงานที่ได้รับรองจากองค์การ อนามัยโลก (WHO) 6. เครื่องฟ่นต้องเป็นเครื่องที่อยู่ใน สายการผลิต ไม่ใช่เครื่องดัดแปลง เพื่อให้ได้ตามคุณลักษณะ และมีแหล่งผลิตชัดเจน							
			รวม	-	๑๖๒,๒๐๐	-	-	-	

(เปลี่ยนแปลง)

บัญชีครุภัณฑ์
 สำหรับที่ไม่ได้ดำเนินการจัดทำเป็นโครงการพัฒนาท้องถิ่น
 แผนพัฒนาท้องถิ่น (พ.ศ.๒๕๖๖ - ๒๕๗๐) เพิ่มเติมและเปลี่ยนแปลง ครั้งที่ ๑/๒๕๖๗
 องค์การบริหารส่วนตำบลเกาะป็นหยี อำเภอเมือง จังหวัดพังงา
 ประเภทครุภัณฑ์

๑. ประเภทครุภัณฑ์ เครื่องดับเพลิง

๑.๑ กลยุทธ์.....การสร้างชุมชนเข้มแข็ง.....

(๑) แผนงาน การรักษาความสงบภายใน

ที่	ครุภัณฑ์	เป้าหมาย (ผลผลิตของครุภัณฑ์)	งบประมาณ					ผลที่คาดว่าจะได้รับ	หน่วยงาน รับผิดชอบ หลัก
			๒๕๖๖ (บาท)	๒๕๖๗ (บาท)	๒๕๖๘ (บาท)	๒๕๖๙ (บาท)	๒๕๗๐ (บาท)		
๑	เครื่องดับเพลิง	รถเข็นสำหรับใส่เครื่องสูบน้ำดับเพลิง ขนาด ๖๐x๑๐๐x๒๐ ซม. จำนวน ๑ ชุด (เปลี่ยนเป้าหมายจากปีงบประมาณ ๒๕๖๖ เป็นปีงบประมาณ ๒๕๖๗)	-	๑๘,๐๐๐	-	-	-	มีความสะดวกในการ นำเครื่องสูบน้ำดับเพลิง ไปใช้งาน	สำนักปลัด
รวม			-	๑๘,๐๐๐	-	-	-		

ส่วนที่ 4

ส่วนที่ 4 การติดตามและประเมินผล

1. การติดตามและประเมินผลยุทธศาสตร์

ในการจัดทำแผนพัฒนาท้องถิ่นนั้น จะต้องมีการติดตามและประเมินผลแผนพัฒนา โดยจะต้องติดตามและประเมินผลยุทธศาสตร์ ตามระเบียบกระทรวงมหาดไทย ว่าด้วยการจัดทำแผนขององค์กรปกครองส่วนท้องถิ่น พ.ศ. 2548 หมวด 6 และที่แก้ไขเพิ่มเติม ฉบับที่ 3 พ.ศ.2561ข้อ 12 (3) กำหนดให้องค์กรปกครองส่วนท้องถิ่นดำเนินการติดตามและประเมินผลแผนพัฒนาท้องถิ่น โดยให้รายงานผลและเสนอความเห็นซึ่งได้จากการติดตามและประเมินผลแผนพัฒนาต่อผู้บริหารท้องถิ่น เพื่อให้ผู้บริหารท้องถิ่นเสนอต่อสภาท้องถิ่น และคณะกรรมการพัฒนาท้องถิ่น พร้อมทั้งประกาศผลการติดตามและประเมินผลแผนพัฒนาให้ประชาชนในท้องถิ่นทราบในที่เปิดเผยไม่น้อยกว่าสามสิบวัน โดยอย่างน้อยปีละหนึ่งครั้งภายในเดือนธันวาคมของทุกปี โดยกำหนดให้มีการติดตามและประเมินผลยุทธศาสตร์ การติดตามและประเมินผลโครงการ สรุปผลการพัฒนาท้องถิ่นในภาพรวม พร้อมทั้งกำหนดให้มีข้อเสนอแนะในการจัดทำแผนพัฒนาท้องถิ่นในอนาคต โดยมีวัตถุประสงค์ของการติดตามและประเมินผลแผนพัฒนาท้องถิ่น ดังนี้

1. ทำให้ภารกิจต่าง ๆ ของบุคลากรในองค์กรแต่ละคน แต่ละส่วน/กอง มีความสอดคล้องกัน ประสานการทำงานให้เป็นองค์กรรวมของหน่วยงาน
2. สามารถทำให้เป้าหมายขององค์กรเกิดความสำเร็จตามเป้าหมายหลัก มีความสอดคล้อง และเกิดประสิทธิภาพและประสิทธิผล
3. ทำให้การปฏิบัติดำเนินการไปมาเดียวกัน
4. ช่วยให้การทรัพยากรต่าง ๆ เกิดความประหยัด คุ่มค่าไม่เสียประโยชน์
5. สามารถดำเนินการกิจให้เป็นไปตามวัตถุประสงค์ของโครงการ กิจกรรมต่าง ๆ และประชาชนเกิดความพึงพอใจเมื่อได้รับบริการ
6. สามารถกำหนดมาตรการต่าง ๆ สำหรับการปรับปรุงแก้ไขและป้องกันความผิดพลาดที่อาจเกิดขึ้น

2. การติดตามและประเมินผลโครงการ

แนวทางการพิจารณาการติดตามและประเมินผลโครงการเพื่อความสอดคล้องแผนพัฒนาท้องถิ่น ประกอบด้วย

- 2.1 การสรุปสถานการณ์การพัฒนา 10 คะแนน
- 2.2 การประเมินผลการนำแผนพัฒนาท้องถิ่นไปปฏิบัติในเชิงปริมาณ 10 คะแนน
- 2.3 การประเมินผลการนำแผนพัฒนาท้องถิ่น ไปปฏิบัติในเชิงคุณภาพ 10 คะแนน
- 2.4 ยุทธศาสตร์และแผนงาน 10 คะแนน
- 2.5 โครงการพัฒนา 60 คะแนน ประกอบด้วย
 - (1) ความชัดเจนของชื่อโครงการ 5 คะแนน
 - (2) กำหนดวัตถุประสงค์สอดคล้องกับโครงการ 5 คะแนน

- (3) เป้าหมาย (ผลผลิตของโครงการ) มีความชัดเจนนำไปสู่การตั้งงบประมาณได้
ถูกต้อง 5 คะแนน
- (4) โครงการมีความสอดคล้องกับแผนยุทธศาสตร์ชาติ 20 ปี 5 คะแนน
- (5) เป้าหมาย (ผลผลิตของโครงการ) มีความสอดคล้องกับแผนพัฒนาเศรษฐกิจและ
สังคมแห่งชาติ ฉบับที่ 12 5 คะแนน
- (6) โครงการมีความสอดคล้องกับ Thailand 4.0 5 คะแนน
- (7) โครงการสอดคล้องกับยุทธศาสตร์จังหวัด 5 คะแนน
- (8) โครงการแก้ไขปัญหาความยากจนหรือการเสริมสร้างให้ประเทศชาติมั่นคง มั่งคั่ง
ยั่งยืนภายใต้หลักประชารัฐ 5 คะแนน
- (9) งบประมาณ มีความสอดคล้องกับเป้าหมาย (ผลผลิตของโครงการ) 5 คะแนน
- (10) มีการประมาณการราคาถูกต้องตามหลักวิธีการงบประมาณ 5 คะแนน
- (11) มีการกำหนดตัวชี้วัด (KPI) และสอดคล้องกับวัตถุประสงค์และผลที่คาดว่าจะได้
รับ 5 คะแนน
- (12) ผลที่คาดว่าจะได้รับ สอดคล้องกับวัตถุประสงค์ 5 คะแนน

คะแนนรวม 100 คะแนน เกณฑ์ที่ควรได้เพื่อให้เกิดความสอดคล้องและ
ขับเคลื่อนการพัฒนาท้องถิ่นขององค์กรปกครองส่วนท้องถิ่น ไม่ควรน้อยกว่าร้อยละ 80 (80 คะแนน)

3.สรุปผลการพัฒนาท้องถิ่น

3.1 การวัดผลในเชิงปริมาณและเชิงคุณภาพ

ตามท้องที่การบริหารส่วนตำบลได้ดำเนินการจัดทำแผนพัฒนาขึ้นมาเพื่อใช้เป็นเครื่องมือใน
การพัฒนาองค์การบริหารส่วนตำบลให้บรรลุเป้าหมายที่วางไว้ เกิดประสิทธิภาพประสิทธิผลสูงสุดในการแก้ไข
ปัญหาให้กับประชาชน ในการจัดทำแผนพัฒนานั้นจะต้องมีการติดตามและประเมินแผนพัฒนา ตามระเบียบ
กระทรวงมหาดไทย ว่าด้วยการจัดทำแผนขององค์กรปกครองส่วนท้องถิ่น พ.ศ. 2548 หมวด 6 ข้อ 29 และ
ระเบียบกระทรวงมหาดไทย ว่าด้วยการจัดทำแผนขององค์กรปกครองส่วนท้องถิ่น (ฉบับที่ 2) พ.ศ. 2559
ข้อ 13 โดยคณะกรรมการติดตามและประเมินแผนพัฒนาเป็นผู้ดำเนินการติดตามและประเมินผลแผนพัฒนา
ซึ่งคณะกรรมการจะต้องดำเนินการกำหนดแนวทาง วิธีการในการติดตามและประเมินผลแผนพัฒนา
ดำเนินการติดตามและประเมินผลแผนพัฒนา รายงานผลและเสนอความเห็นซึ่งได้จากการติดตามและ
ประเมินผลแผนพัฒนาต่อผู้บริหารท้องถิ่น เพื่อให้ผู้บริหารท้องถิ่นเสนอต่อสภาท้องถิ่น และคณะกรรมการ
พัฒนาท้องถิ่น พร้อมทั้งประกาศผลการติดตามและประเมินผลแผนพัฒนาให้ประชาชนในท้องถิ่นทราบในที่
เปิดเผยภายในสิบห้าวันนับแต่วันรายงานผลและเสนอความเห็นดังกล่าวและต้องปิดประกาศไว้เป็นระยะเวลา
ไม่น้อยกว่าสามสิบวัน โดยอย่างน้อยปีละหนึ่งครั้งภายในเดือนธันวาคมของทุกปี

โดยเครื่องมือที่ใช้ในการติดตามและประเมินผล มีดังนี้

- รูปแบบที่ 1 กำหนดใช้ ➤ แบบที่ 2 แบบติดตามผลการดำเนินงานขององค์กรปกครองส่วนท้องถิ่นรายไตรมาส
- โดยใช้ข้อมูลจากระบบ e-plan มาวิเคราะห์และสรุปผลเป็นรายไตรมาส
- รูปแบบที่ 2 กำหนดใช้ ➤ แบบการติดตามและประเมินผลด้วยระบบ e-plan เป็นรูปแบบการรายงานสรุปผลแผนพัฒนา รายงานตามรัฐธรรมนูญ
- โดยใช้แบบรายงานสรุปผลแผนพัฒนา รายงานตามรัฐธรรมนูญจากระบบ e-plan
- รูปแบบที่ 3 กำหนดใช้ ➤ แบบที่ 3/2 แบบประเมินความพึงพอใจต่อผลการดำเนินงานขององค์กรปกครองส่วนท้องถิ่นในภาพรวม
- โดยใช้วิธีการวิเคราะห์ข้อมูลจากรูปแบบการติดตามแบบที่ 3/2 แบบประเมินความพึงพอใจต่อผลการดำเนินงานขององค์กรปกครองส่วนท้องถิ่นในภาพรวม โดยนำข้อมูลในแบบสอบถามมาลงรหัสโดยใช้โปรแกรมคอมพิวเตอร์สำเร็จรูปทางสถิติ spss (Statistical Package for Social Sciences) เพื่อวิเคราะห์หาค่าทางสถิติ ดังนี้
- 1.1 แบบสอบถามส่วนที่ 1 เป็นการสอบถามข้อมูลทั่วไปเกี่ยวกับผู้ตอบแบบสอบถาม โดยใช้การแจกแจงความถี่ และใช้ค่าสถิติร้อยละ (Percentage)
 - 1.2 แบบสอบถามส่วนที่ 2 เป็นแบบสอบถามความพึงพอใจต่อผลการดำเนินงานขององค์การบริหารส่วนตำบลเกาะปันหยีโดยภาพรวม โดยการหาค่าเฉลี่ย (mean) โดยเปรียบเทียบค่าเฉลี่ยกับเกณฑ์การประมาณค่าความคิดเห็น 3 ระดับ ดังนี้

ระดับความพึงพอใจ		ให้คะแนน
พอใจมาก	5	คะแนน
พอใจ	3	คะแนน
ไม่พอใจ	1	คะแนน

จากนั้นนำข้อมูลที่ได้นำมาแปลความหมายของระดับความพึงพอใจ โดยแบ่งเป็น 3 ช่วง ดังนี้

เกณฑ์แปลความหมายค่าเฉลี่ย

ค่าเฉลี่ย 3.01 - 5.00	หมายถึง สูง
ค่าเฉลี่ย 1.51 - 3.00	หมายถึง ปานกลาง
ค่าเฉลี่ย 1.00 - 1.50	หมายถึง ต่ำ

4. ข้อเสนอแนะในการจัดทำแผนพัฒนาท้องถิ่นในอนาคต

4. ข้อเสนอแนะในการจัดทำแผนพัฒนาท้องถิ่นในอนาคต

4.1 ผลกระทบนำไปสู่ออนาคต

4.1.1 เกิดการพัฒนาพัฒนาที่ล่าช้า เพราะการดำเนินงานต่างๆ ขององค์กรปกครองส่วนท้องถิ่นต้องผ่านกระบวนการหลายขั้นตอน สลับซับซ้อน

4.1.2. ประชาชนอาจเกิดความเบื่อหน่ายกับกระบวนการจัดทำแผนที่มีความยุ่งยากมากขึ้น

4.1.3. ปัญหาอาจไม่ได้รับการแก้ไขอย่างตรงจุดเพราะข้อจำกัดของระเบียบกฎหมายที่ทำให้ยากและบางเรื่องอาจทำไม่ได้

4.2 ข้อสังเกต ข้อเสนอแนะ ผลจากการพัฒนา

4.2.1 การจัดทำแผนพัฒนาท้องถิ่นควรพิจารณาใช้แผนยุทธศาสตร์การพัฒนามาเป็นกรอบในการจัดทำแผนพัฒนาท้องถิ่นและให้มีความสอดคล้องกัน

4.2.2 การจัดทำแผนพัฒนาท้องถิ่นควรพิจารณางบประมาณและคำนึงถึงสถานะการคลังในการพิจารณาโครงการ/กิจกรรม ที่จะบรรจุในแผนพัฒนาถิ่น

4.2.3 ควรเร่งรัดให้มีการดำเนินโครงการ/กิจกรรม ที่ตั้งในข้อบัญญัติงบประมาณรายจ่ายให้สามารถดำเนินการได้ในปีงบประมาณนั้น

4.2.4 องค์การบริหารส่วนตำบลควรพิจารณาตั้งงบประมาณให้เพียงพอและเหมาะสมกับกับภารกิจแต่ละด้านที่จะต้องดำเนินการ ซึ่งจะช่วยลดปัญหาในการโอนเพิ่ม โอนลด โอนตั้งจ่ายรายการใหม่

ภาคผนวก